LOS ANDES

CATORCE PAGINAS
Precio del Ejemplar $ 35,00

Año XCV | Registro Nacional de la Propiedad Intelectual Año 1976: Nº 1.317.361 | MENDOZA — Miércoles 27 de Octubre de 1976 | Publicación adherida al Instituto Verificador de Circulaciones | Núm. 31.439

Gabinete: extensa reunión

BUENOS AIRES, 26 (Télam) El Presidente de la Nación, teniente general Jorge Videla, recibió un amplio informe de las distintas áreas de gobierno en una prolongada reunión del gabinete nacional realizada hoy en la Casa de Gobierno, se informó oficialmente.

Las deliberaciones se desarrollaron en la Sala de Situación a partir de las 9.30 y hasta las 15.30 con la presencia de ministros del Poder Ejecutivo y secretarios del área presidencial, así como también de otros secretarios de Estado.

Fuentes habitualmente bien informadas dijeron que en la ocasión también se habrían analizado detalles de la gira que hará a partir del jueves por Bolivia el jefe del Estado.

Los informantes añadieron que otro aspecto abordado en la reunión habría sido la coordinación de las tareas de las distintas carteras de Estado con el nuevo Ministerio de Planeamiento, en cuya ley de creación se contemplan tales funciones.

Participaron de las deliberaciones los ministros de Planeamiento, general de brigada Ramón Díaz Bessone; del Interior, general de brigada Albano Harguindeguy; de Relaciones Exteriores y Culto, contralmirante César Guzzetti; de Justicia, brigadier Julio Gómez; de Defensa, brigadier mayor (RE) José María Klix; de Trabajo, general de brigada Horacio Liendo; y de Bienestar Social, contralmirante Julio Bardi.

El ministro de Planeamiento, general Ramón Díaz Bessone, preside la ceremonia de asunción de los cargos por los subsecretarios de su cartera. (Radiofoto de Télam).

Cinco colaboradores de Díaz Bessone asumieron

La estructura del nuevo ministerio se completará con dos subsecretarios más. Primera reunión

BUENOS AIRES, 26 (Télam) El ministro de Planeamiento, general de brigada Ramón G. Díaz Bessone, puso hoy en funciones a los titulares de cinco de las seis subsecretarías de esa cartera.

Se trata de los Subsecretarios: General, licenciado José Jorge Rojas; de Divulgación del Planeamiento, teniente coronel (R) Horacio Seño Díaz; de Doctrina e Investigación, ingeniero Eitel H. Lauría; de Planes, Programas y Proyectos, ingeniero José María Romero y de Relevamiento y Prognosis, capitán de fragata (R) Juan Carlos Acosta.

La ceremonia se efectuó esta tarde en el salón de actos del nuevo ministerio y contó, además, con la presencia del secretario del área, coronel (R) Juan Carlos Duret.

La estructura del ministerio se completará próximamente con la designación de los subsecretarios de Enlace con el Sistema Nacional de Planeamiento y de Proyectos y Políticas.

Las subsecretarías General y de Divulgación del Planeamiento dependen directamente del ministro de Planeamiento. La primera de ellas propondrá los planes de acción de los organismos de su dependencia; se encargará de la gestión económico-financiera-contable e intervendrá en la organización de los viajes del ministro.

La Subsecretaría de Divulgación del Planeamiento, por su parte, asistirá al titular de la cartera en materia de difusión en todos los niveles. Para ello entenderá en la recopilación, evaluación y planificación de la información; intervendrá en las relaciones con entidades oficiales y privadas; preparará la información específica y distribuirá los elementos de comunicación que sean necesarios. Además, coordinará con la Secretaría de Información Pública el desarrollo de programas especiales de difusión en materia de planeamiento y promoverá la formación de los especialistas requeridos por los sistemas bajo su jurisdicción.

Las subsecretarías de Doctrina e Investigación y de Planes, Programas y Proyectos dependerán, juntamente con la de Enlace con el Sistema Nacional de Planeamiento, de la Secretaría de Estado de Planeamiento.

La primera prestará asistencia en la elaboración de la Doctrina de Planeamiento como en la preparación de un plan de capacitación para implementar el Sistema Nacional de Planeamiento. A su vez, el área de Planes, Programas y Proyectos, se encargará de la coordinación y compatibilización de planes durante su elaboración, la redacción de documentos finales y la proposición de medidas para evaluar su cumplimiento.

Por su parte, la Subsecretaría de Relevamiento y Prognosis asistirá, juntamente con la de Proyectos y Políticas, a la Secretaría de Estado de Proyecto Nacional, que retendrá el general de brigada Díaz Bessone.

Esta dependencia tendrá a su cargo la tarea de requerir la información necesaria para la elaboración y actualización periódica del Proyecto Nacional; requerirá y realizará las prognosis necesarias para tal fin y elaborará, evaluará y propondrá políticas alternativas a largo plazo.

Bessone se reúne hoy con su gabinete

BUENOS AIRES, 26 (Télam) — El ministro de Planeamiento, general de brigada Ramón Díaz Bessone, presidirá mañana, a partir de las 9.30, la primera reunión de su gabinete, se informó oficialmente hoy.

José Martínez de Hoz se reunió con los obispos

Escucharon éstos un pormenorizado informe sobre la actual situación económica y social del país

BUENOS AIRES, 26 (NA). — Los 67 obispos que se hallaban reunidos hoy en la casa de ejercicios María Auxiliadora de la localidad de San Miguel, escucharon un pormenorizado informe brindado por el ministro de Economía de la Nación, José Alfredo Martínez de Hoz sobre la situación económica y social del país, según informaron fuentes responsables allegadas a los altos dignatarios eclesiásticos y confirmaron voceros de la cartera de economía.

La visita de Martínez de Hoz al cónclave de los obispos, estaba prevista de antemano como una forma de facilitar a los dignatarios religioss el acceso a informaciones y datos que les permitan efectuar una correcta evaluación del panorama nacional, dijeron fuentes eclesiásticas.

El titular de Economía cumplió con el compromiso no obstante no haber asistido en la jornada a la reunión de gabinete en razón —se dijo— de haber sido intervenida quirúrgicamente su esposa.

Martínez de Hoz, que en 1956 estuvo en el grupo de militantes católicos que dieron origen al Partido Demócrata Cristiano, ha sido también durante mucho tiempo dirigente de la Asociación Cristiana de Dirigentes de Empresa (A.C.D.E.).

El interés de los obispos por escuchar el informe que hace a la situación económica del país y los datos que el titular de la cartera puede haber aportado en relación a los pasos futuros que el gobierno piensa dar en esa importante área, se inserta en la preocupación ya demostrada en varias oportunidades por los prelados tanto en forma individual como colegiada en torno a los tópicos de importancia social.

Al señalar antes de comenzar la asamblea de la "CEA" cuáles serían los temas a considerar, quedó en claro que éstos abarcaban no sólo los meramente pastorales, sino otros que hacen directamente al análisis de la realidad nacional.

La disertación de Martínez de Hoz se concretó en horas de la tarde, luego de la primera reunión vespertina del plenario episcopal. El ministro de Economía fue recibido por los integrantes de la comisión ejecutiva de la CEA, cardenales Primatesta y Aramburu y monseñor Zazpe.

No fue posible al término de la visita del ministro lograr detalles de la exposición efectuada ante los prelados, pero la reunión fue calificada extraoficialmente como cordial.

Durante el resto de la jornada los obispos consideraron extensamente los aspectos relacionados con el tema de la catequesis, que fue especialmente recomendado por el Papa Paulo VI a todas las iglesias del orbe por ser el tema central sino que ha de reunirse en el Vaticano en el mes de setiembre del año próximo.

En este tema es de especial consideración lo que hace a la enseñanza religiosa de niños y jóvenes atento a la descristianización de la juventud que se ha hecho notable en los últimos tiempos.

Para informar sobre el tema de la catequesis se hicieron presentes hoy en la casa de ejercicios los presbíteros Jacinto Odone y Gustavo Podestá, director y miembro respectivamente de la Junta Catequística Central. Ambos sacerdotes habían colaborado ya previamente con la Conferencia Episcopal elaborando una serie de trabajos sobre el particular.

Ninguna otra información sobre las deliberaciones de los obispos fue posible obtener dado el particular hermetismo que rodea a la reunión, pudiendo establecerse solamente que los prelados inician la jornada con la asistencia a misa a las 7.30 para dar comienzo a la primera de las reuniones matutinas a las 9. Tras un cuarto intermedio las conversaciones se prolongaron hasta pasado el mediodía.

Por la tarde se efectúan otras dos reuniones del plenario y por la noche, luego de los oficios vespertinos y la cena se realizan reuniones de comisiones y sectores regionales para analizar distintos temas que posteriormente son llevados a la asamblea.

El capitán de navío Carlos Bonino, delegado de la Junta Militar en el Congreso de la Nación, entrega uno de los premios concedidos al personal policial que fue protagonista de actos que merecieron el reconocimiento de la comunidad. (Radiofoto de Télam).

Equipamiento de establecimientos asistenciales

BUENOS AIRES, 26 (Télam) — Por resolución del Ministerio de Bienestar Social de la Nación se aprobaron los convenios por 1.487.000.000 de pesos que oportunamente suscribió la Secretaría de Salud Públicas y diversos organismos para la realización de obras de arquitectura, ampliaciones, reestructuraciones, mantenimiento y equipamientos de establecimientos de atención médica del sector público y privado.

Los acuerdos habían sido suscriptos por la intervención en la administración federal del Sistema Nacional Integrado de Salud (SNIS), el Comando General de la Armada, Asociación Cooperadora del Hospital Rivadavia, Asociación Cooperadora del Policlínico Ciudadela (provincia de Buenos Aires), la municipalidad bonaerense de San Isidro y los gobiernos de las provincias de Catamarca, Córdoba, Corrientes, Entre Ríos, Jujuy, La Pampa, Neuquén, Mendoza, Misiones, Salta y Santa Fe.

Ojeda exaltó la integridad de los cuadros policiales

Afirmó en un acto que la lucha contra el delito común se ha extendido ahora al campo subversivo

BUENOS AIRES, 26. (Télam). — El jefe de la Policía Federal, general de brigada Edmundo René Ojeda, puntualizó que la lucha policial contra el delito común se ha extendido a la lucha nacional contra el delito de la subversión. Lo hizo durante el acto de entrega de premios al personal de la repartición que se distinguió en episodios en los que testimoniaron sacrificio, valor y desinterés, formando parte la ceremonia de la celebración de la Semana de la Policía Federal Argentina.

Presidido por el subsecretario del Interior, capitán (R) Ernesto Orbea, en representación del titular de esa cartera, el acto se efectuó hoy en el salón dorado del Departamento Central de Policía, habiendo asistido el delegado de la Junta Militar ante el Congreso de la Nación, capitán de navío Carlos Bonino; el secretario de Cultura, licenciado Francisco Macías, en representación del ministro de Cultura y Educación; el Intendente Municipal de esta capital, brigadier mayor (R) Osvaldo Cacciatore; el asesor de la embajada de los Estados Unidos, Roberto Scherrer, y la plana mayor de la institución, además de oficiales y personal subalterno.

"Los policías federales, integrados a esta batalla por la victoria final —dijo el general Ojeda—, han ofrendado lo mejor de su sangre, integridad de sus cuadros, la experiencia y el coraje, que es el más preciado legado de aquellos que han elegido la importancia de ser protagonistas de su propia época".

Se procedió, posteriormente, a la entrega de premios, durante la cual resultaron distinguidos 23 miembros de la repartición, entre oficiales, suboficiales, agentes y personal civil.

En otra ceremonia, en conmemoración también de la semana de la Policía Federal, el titular de la repartición entregó medallas de oro al personal que cumplió 50 años en la institución.

El comisario general (R) Enrique Festantes se encargó de agradecer, en nombre de los servidores públicos distinguidos, los premios recibidos.

Se hicieron acreedores a sendas medallas de oro los comisarios generales retirados Enrique Festantes, Santos Mazza y Julio José Huber, y los comisarios inspectores Roberto Osvaldo Pisani y Miguel Angel Linares.

Lo propio ocurrió con los comisarios Angel Leonardo Rovediello, Amilcar Felipe Rampa, José Serra y Luis Saettone, y con los subcomisarios Alfredo Alfano, Luis Forte, Emilio Venancio Gazón, José Remigio Fiorito y José Oscar Gallipolli.

Recibieron, además, medallas de oro, 27 oficiales subalternos, 54 suboficiales y 41 hombres de tropa.

En el interior del país también se efectuaron hoy ceremonias correspondientes a la Semana de la Policía Federal Argentina.

En la Ciudad de Corrientes, el acto central fue presidido por el gobernador de la provincia homónima, general de división (R) Luis Carlos Gómez Centurión, habiendo asistido el comandante de la VII Brigada de Infantería, general Antonio Nicolaides, entre otras autoridades.

Tras oficiarse una misa de campaña y leerse un mensaje del jefe de la Policía Federal, se inauguró la plaza de armas General Cesario Angel Cardozo, habiéndose procedido al descubrimiento de una placa alusiva, tarea que estuvo a cargo de la esposa del extinto jefe militar.

Se efectuó, después, un desfile de efectivos militares y policiales, de delegaciones escolares y de representantes de la Agrupación Tradicionalista Gauchos de Güemes".

El jefe de la delegación Jujuy de la Policía Federal, comisario Mario Raúl Morales, por su parte, presidió el acto conmemorativo efectuado hoy en la capital de esa provincia, San Salvador de Jujuy.

El comisario Morales y los demás integrantes de la delegación entregaron juguetes y donaciones varias a los niños que concurren a la escuela provincial 185, que lleva el nombre de la institución y está ubicada en el departamento Rinconada, en la zona de La Puna.

Arribará hoy a la Capital una misión soviética

BUENOS AIRES, 26 (Télam) — Mañana arribará a nuestro país una misión comercial soviética interesada en adquirir carnes argentinas.

El anuncio lo hizo esta tarde en el aeropuerto internacional de Ezeiza, el embajador soviético ante el gobierno argentino, señor Simión Diucarev de regreso tras cumplir una licencia de descanso.

El embajador Diucarev también señaló su alegría de que su país se haya convertido en el principal comprador de mercaderías argentinas.

Trascendieron nombres de oficiales superiores que ascenderían a fin de año

BUENOS AIRES, 26 (NA). — En esferas castrenses trascendieron hoy los nombres de los oficiales superiores del Ejército que ascenderían a fin de año al grado inmediato superior y cuya nómina habría sido ya elevada por la Junta Superior de Calificaciones al comandante en jefe, teniente general Jorge Rafael Videla.

Al grado de general de división, ascenderán los generales de brigada Carlos Guillermo Suárez Mason, Leopoldo Fortunato Galtieri, Luciano Benjamín Menéndez y Osvaldo René Azpitarte, actualmente a cargo de los Cuerpos de Ejército I, II, III y V, con asiento en Palermo, Rosario, Córdoba y Bahía Blanca, respectivamente, el actual comandante de Institutos Militares, general Santiago Omar Ivets, y el director nacional de Gendarmería, general Carlos Laidlaw, y el ministro de Planeamiento, general Ramón Genaro Díaz Bessone.

A la jerarquía de general de brigada ascenderían los coroneles Arturo Centeno, Llamil Reton, Luis Alberto Cattáneo, Osvaldo García, Néstor Barbagellatta, Adán Alonso, Jorge Pozzo, Jorge Crocce, Alfredo Saint Jean, Rodolfo Feroglio, Juan Trimarco, Juan Bayón, Juan Carlos Camblor, Angel María Manzini y Juan N. Canedi, pertenecientes a las distintas ramas del Ejército.

Una comisión obrera pediría a Liendo un incremento salarial

BUENOS AIRES, 26 (NA). — Un aumento de sueldos y la autorización para realizar un plenario nacional del movimiento obrero serán solicitados al Ministerio de Trabajo y a la Intervención Militar en la CGT por una comisión de dirigentes sindicales que fue elegida hoy en una amplia reunión de gremialistas realizada en forma secreta en un local del Gran Buenos Aires.

La extrema reserva con que fue rodeado este encuentro imposibilitó conocer los nombres de los sindicalistas designados para tal fin así como el monto del aumento salarial que solicitarán pero, según pudo establecerse, estas peticiones se concretarán formalente en el curso de los próximos días.

También se supo que en la reunión de hoy participaron los integrantes de la denominada "Comisión de los 10" así como los 21 secretarios generales de gremios no intervenidos que conforman las siete ternas representativas de los grupos creados por la Intervención en la CGT y, además dirigentes considerados como portavoces de las distintas corrientes existentes en la actualidad en el movimiento obrero.

Serán reajustadas las tarifas de encomiendas y cartas al exterior

BUENOS AIRES, 26 (NA). — El próximo lunes 1 de noviembre entrarán en vigor nuevas tarifas para cartas, impresos y encomiendas destinadas al exterior, que remplazan a las vigentes desde setiembre del año pasado, de acuerdo con una resolución del Ministerio de Economía adoptada para adecuar los valores a la cotización del franco oro, según disposiciones de la Unión Postal Universal.

Así, las tarifas más comunes de la correspondencia a Europa serán, para cartas simples de diez gramos por vía aérea, de 90 pesos, y las certificadas aéreas de 190 pesos (55 y 70 pesos en la actualidad, respectivamente).

Las tarjetas postales por vía aérea pasan de los actuales 30 pesos, a 55; los impresos, por envíos simples vía aérea, hasta 20 gramos, pagarán 51 pesos, y los certificados 151 (32.50 y 47.50 pesos en la actualidad).

Los aerogramas costarán 70 pesos en lugar de los actuales 35, con excepción de España, por los que se seguirá abonando 28 pesos.

En el caso de las encomiendas remitidas a países limítrofes, la tarifa será de 730 pesos en las remesas aéreas (actualmente 124,50 y 411 pesos).

Para los restantes países americanos las encomiendas terrestres pagarán 840 pesos, y las aéreas 1.710 (hasta ahora 131 y 970 pesos, respectivamente).

En cuanto a las encomiendas destinadas a Europa las de hasta un kilo enviadas por barco abonarán 910 pesos (antes 143.50), y las despachadas por avión costarán 2.130 pesos (antes 1.388,50).

Videla inicia mañana su primer viaje al exterior

Irá a Bolivia, donde se firmarán nueve convenios

BUENOS AIRES, 26. (NA). — El presidente, teniente general Jorge Rafael Videla, viajará pasado mañana a Bolivia para entrevistarse con el jefe de Estado de ese país, general Hugo Banzer Suárez, en su primer salida al exterior desde que asumió el mando de la Nación el 29 de marzo, se informó hoy aquí oficialmente.

Su encuentro con el general Banzer, que se prolongará hasta el sábado 30, comprenderá una serie de conferencias y conversaciones destinadas a cristalizar, en diferentes documentos, un mayor intercambio comercial y tecnológico entre las dos naciones.

Ambos presidentes suscribirán el sábado una declaración conjunta, mientras que los cancilleres de los respectivos países firmarán los siguientes convenios y acuerdos: de complementación industrial, de cooperación económica, uno para evitar la doble tributación en materia de impuesto sobre la renta, ganancias o beneficios y sobre el capital y el patrimonio, acuerdo sobre radioaficionados, acuerdo sobre enlace de microondas de alta capacidad en Campo Durán y Tarija, acuerdo sanitario y convenio sobre sanidad animal.

Los resultados de la entrevista quedarán concretados en una declaración conjunta que suscribirán ambos presidentes el día sábado 30, en la Casa de la Cultura de la ciudad de Santa Cruz de la Sierra.

Posteriormente el teniente general Videla ofrecerá una conferencia de prensa referida a sus conclusiones de su visita a Bolivia.

La comitiva presidencial estará integrada por su esposa, Alicia Raquel Hartridge de Videla, el ministro de Relaciones Exteriores y Culto, contralmirante César Guzzetti, el embajador de Bolivia en Buenos Aires, general Alberto Guzmán Soriano, el secretario general de la Presidencia de la Nación, general José Villarreal, el secretario de Información Pública, capitán de navío Carlos P. Carpintero, y el jefe de la Casa Militar, capitán de navío Alfredo Fernández.

La partida está prevista para el jueves 28, a las 8, desde el Aeroparque metropolitano y habrá una breve escala técnica de treinta minutos, en el aeropuerto El Cadillal, de Jujuy.

El arribo a La Paz está previsto para las 11 y, tras los saludos protocolares, se trasladará al hotel La Paz, que le servirá de residencia presidencial mientras el teniente general Videla permanezca en la capital boliviana.

Al mediodía el embajador argentino le ofrecerá un almuerzo en la sede oficial de nuestra representación diplomática, y por la tarde el jefe de Estado visitará el Palacio de Gobierno donde será recibido por su colega, general Banzer.

Por la noche, en ese mismo ámbito, será condecorado por el presidente del país hermano con el Gran Collar de la Orden Nacional del "Cóndor de los Andes", para asistir luego a una recepción en su honor.

El día viernes 29, luego de rendir homenaje a Murillo y a San Martín ante los respectivos monumentos, los dos mandatarios viajarán a la ciudad de Cochabamba y, desde allí, hasta Santa Cruz de la Sierra.

Al día siguiente —sábado 30 — sobrevolarán en helicóptero las siguientes zonas: Punta de Rieles del Ferrocarril Mamoré, agrícola-ganadera, y Petrolera.

En horas de la tarde el teniente general Videla se hará presente en la Casa de la Cultura, donde, juntamente con el general Banzer, suscribirán la declaración común.

El regreso a Buenos Aires está previsto para el sábado a las 21.50.

No hubo aún acuerdo sobre el río Colorado

Deliberaban anoche los gobernadores

BUENOS AIRES 26 (NA). — Los gobernadores de las provincias de La Cuenca del Río Colorado realizaban esta noche esfuerzo para arribar a un acuerdo que permita el aprovechamiento integral de ese curso de agua.

Los mandatarios de Mendoza, Neuquén, Río Negro y Buenos Aires, volvieron a deliberar durante el día de hoy, a puertas cerradas, con participación de funcionarios y técnicos del Ministerio del Interior.

A juzgar por los trascendidos, se mantenían los puntos de vistas encontrados entre las respectivas provincias, empeñadas en cautelar sus intereses.

En fuentes gubernamentales trascendió que de no llegarse a un acuerdo sobre el problema se aplicaría la misma tesis sustentada por la Argentina en el ámbito internacional referida a la utilización de los ríos por parte de países de "aguas arriba".

Ello implicaría que las provincias de Mendoza, Neuquén y Río Negro, darían una utilización racional y no excluyente a las aguas del mencionado río, de manera que también La Pampa y Buenos Aires reciban su beneficio.

El gobernador de Río Negro, contralmirante (R) Aldo Bachmann, dijo que su provincia "está dispuesta a poner su mejor voluntad para llegar a un acuerdo".

"Aunque la situación es muy difícil, yo creo que vamos a encontrar una solución", añadió.

Cuando llega la hora de la Justicia

Especial para NA, **por Jorge Koremblit**

BUENOS AIRES, 26.— Es probable que ya nadie se rasgue las vestiduras ante la noticia de la prisión preventiva dictada contra María Estela Martínez de Perón y sus principales acólitos. Hace rato que existía la plena convicción de los delitos cuya adjudicación ahora se formaliza en el plano procesal. Incluso todavía quedan muchos cargos, de diversas características y cuantías, para ser agregados a las causas en curso y a las que probablemente se inicien en el futuro.

Por otra parte, las consideraciones de orden moral están agotadas: ¿qué más hay que decir sobre la banda que asoló al país durante casi tres años? ¿A quien falta convencer sobre la índole y los hábitos de la ex presidente y sus principales colaboradores? ¿Quiénes necesitan más argumentos o más pruebas para saber a qué atenerse con respecto de los otrora todopoderosos integrantes de la cúpula peronista?

El hecho de que algunos crean aún posible la negociación política con los responsables, directos o indirectos, de los graves delitos que actualmente considera la justicia, no significa la posibilidad de prescripciones o indemnidades: sólo demuestra que, a veces, la falta de escrúpulos corre pareja con la ilusión o la utopía.

Pero los verdaderos problemas son otros. Por de pronto, se presenta una seria cuestión, a saber:

—El 24 de marzo último, cuando las Fuerzas Armadas asumieron el poder prevaleció, como era lógico, la detención de la ex presidente. Pese a que en algún momento anterior se pensó en su expulsión del país, a la hora de la decisión se resolvió su confinamiento. Lo contrario hubiera sido inaceptable.

—Otros presidentes habían sido confinados, en diversas épocas. Yrigoyen y Frondizi, por ejemplo, conocieron el sabor de la reclusión en la isla de Martín García. Pero esa detención respondió a necesidades de la seguridad de procesos revolucionarios y no a la perspectiva de una punición por delitos comunes.

—La permanencia de la viuda de Perón en la residencia de "El Messidor" —un lugar confortable y bucólico— se interpretó (no podía ser de otro modo) como una estada temporaria en mérito a la investidura de la señora. Y, en menor medida, como un eficaz resguardo para su integridad.

—A partir de la prisión preventiva —por defraudaciones reiteradas y asociación ilícita— las circunstancias, tanto legales como políticas, se modifican radicalmente. Con independencia de las funciones que cumpliera hasta el 24 de marzo y de los votos que para cumplirlas recibiera, María Estela Martínez de Perón se halla incursa en la comisión de delitos comunes. ¿Puede seguir gozando de las consideraciones inherentes a su condición de ex mandatario?

Mientras el Gobierno Nacional decide lo relativo al eventual cambio de alojamiento, otro problema debe también ser considerado. Este es de moral colectiva. Y está referido a la colectividad política dirigida por la actual encausada. Que se sepa hasta hoy, nadie de los millones de integrantes y simpatizantes del peronismo (al margen del acto administrativo de la suspensión de actividades partidarias) ha dicho nada. No se conoce, por lo demás, ningún episodio de autocrítica que incluya una condenación explícita, con nombres y apellidos, de quienes han delinquido en el ejercicio de la función pública. Y eso, a no dudar, es lo más grave de todo, porque ninguna razón de orden táctico —o especulación futura— justifica el silencio o la aceptación, sin más, de lo ocurrido. En 1955 se pudo alegar que la persecución política o el "gorilismo", en lugar de la justicia, dictaron sus pautas. Lo cual, siendo discutible, es un argumento. Pero esta vez ha sido un juez quien, frente a pruebas incuestionables, ha producido las calificaciones pertinentes.

Se puede gobernar bien, regular o mal. Se puede, incluso, desgobernar. Se trata, en definitiva, de una cuestión de competencia o incompetencia. Pero no se puede robar o, literalmente, saquear, desde el poder. Ello mide la sideral e inaceptable distancia que va de políticos —buenos o malos— a ladrones.

Piden la derogación de la Ley de Abastecimiento

BUENOS AIRES, 26 (Télam). — La Asamblea Permanente de Entidades Gremiales Empresarias (APEGE), elevó una nota al ministro de Economía, doctor José Alfredo Martínez de Hoz, para solicitar por su intermedio al Poder Ejecutivo la inmediata derogación de la denominada Ley de Abastecimiento.

Por su parte, los miembros del secretariado directivo de la entidad se dirigieron al titular de Justicia, brigadier auditor Julio Arnaldo Gómez, para informarle que APEGE hace suyo el proyecto de reforma a la Ley 19.550 elaborado por la Cámara de Sociedades Anónimas y recomendar su urgente sanción.

En la nota al titular de Economía se señala que uno de los pilares de la nefasta política de precios establecida en 1973, que condujo al desabastecimiento, el mercado negro y la especulación más grave de la historia argentina, fue la denominada Ley de Abastecimiento, sancionada bajo el número 20.680, por lo cual pide su derogación.

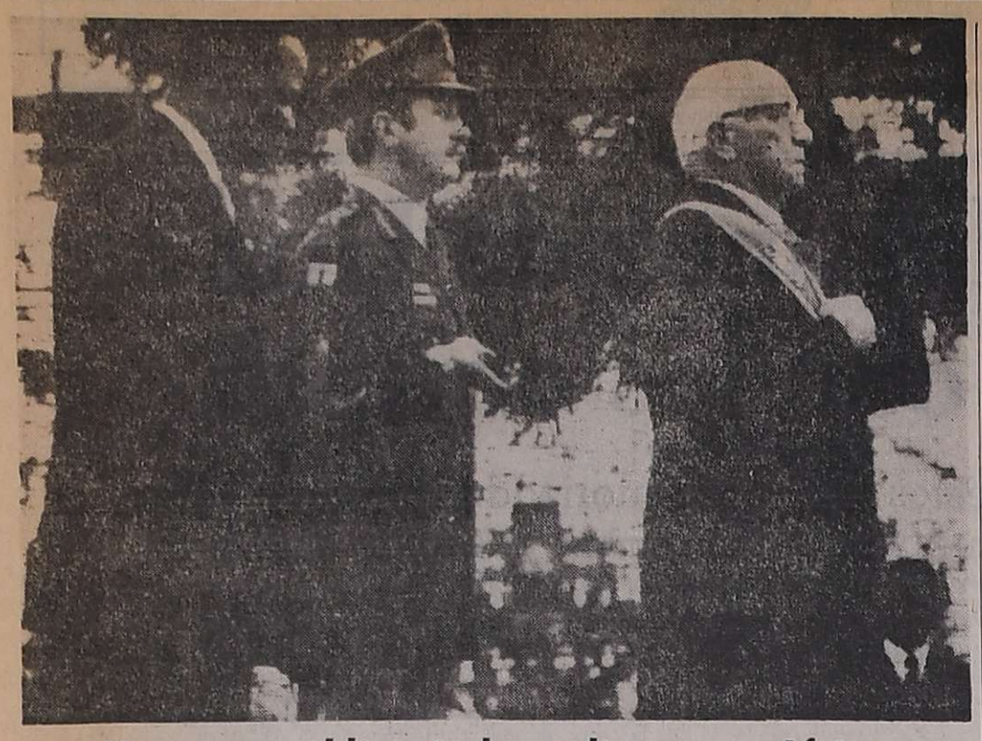

Nueva república independiente en Africa

El presidente sudafricano Nicolás Diederichs saluda fuera del Parlamento de la ciudad de Umtata, capital del Transkei, que se convirtió en la noche del lunes en república independiente. El primer ministro Kaiser Matanzima, detrás, parece estar preocupado por la hora. El oficial en el centro no ha sido identificado.
(Radiofoto de UPI).

La trayectoria del Banco Nación exaltó su titular

La entidad celebró ayer su 85º aniversario

BUENOS AIRES, 26 (Télam). —El presidente del Banco de la Nación Argentina, señor Juan María Ocampo, afirmó hoy que en todo proceso de desarrollo se hace necesario fortalecer el sistema bancario y al Banco de la Nación Argentina le toca ser líder en el proceso actual.

Lo hizo en el acto celebratorio del 85 aniversario de la fundación de la entidad, durante el cual también fueron entregadas medallas a los empleados que cumplieron 25 y 40 años de servicio.

Agregó que el Banco de la Nación fue un instrumento para la recuperación económica del país después de la grave crisis sufrida para la época de su fundación, ocurrida el 26 de octubre de 1891.

Señaló que las actuales autoridades del Banco no quieren la omnipotencia del Estado en la actividad económica, ya que el directorio de la entidad está integrado por representantes de los sectores agropecuario, industrial y comercial, pertenecientes a una generación deseosa de participar en el actual proceso.

Puntualizó que los empresarios deben asumir la responsabilidad que les corresponde porque el proceso es de todos los argentinos.

Finalmente recordó la actividad de la institución en los últimos seis meses, referida a la asistencia y cooperación financiera con el sector agropecuario, a los que se suministró ayuda financiera para la construcción de silos de almacenaje, equipamiento y mecanización, así como ayudas para evitar la liquidación ganadera y otras de orientación crediticia, además de la asistencia financiera para los consumidores.

Los actos se iniciaron a las 10 en la basílica de Nuestra Señora de la Merced, donde se ofició una misa en acción de gracias por los beneficios recibidos y en memoria de los ex agentes de la institución fallecidos.

A las 11 se colocaron sendas ofrendas florales ante los bustos del general José de San Martín y del fundador de la Institución, doctor Carlos Pellegrini, ubicados en la planta baja de la casa central, iniciándose media hora después en el salón de actos la ceremonia de entrega de medallas, que fue presidida por el presidente de la institución.

Estuvieron presentes además de los integrantes del directorio y altos funcionarios del Banco, el vicepresidente primero del Banco Central, Chistrian José Zimmermman, el vicepresidente primero del Banco Hipotecario Nacional, contralmirante José Manuel Brunet y el presidente del Banco de la Provincia de Buenos Aires, Roberto J. Bullrich.

MARCAS
Vendo Urgente
Clases 22-23-24

Decolores	$ 270.000,—
Doble Cordillerana	$ 180.000,—
Chomba	$ 150.000,—
El Dirigente	$ 150.000,—
Ecuménico	$ 180.000,—
Flanecho	$ 150.000,—
Garabandal	$ 180.000,—
Insólito	$ 270.000,—
Pocko	$ 270.000,—
Sacerdotal	$ 180.000,—
Temuco	$ 180.000,—
Unaldia	$ 270.000,—

ESTUDIO CANULLI
Viamonte 1390
T. E. 40-5339
Buenos Aires
27/10 F 42474 27/10

Se instó a incrementar la producción de uranio

Inauguraron una reunión sobre tecnología nuclear

CORDOBA, 26 (Télam).— El presidente de la Comisión Nacional de Energía Atómica, capitán de navío Carlos Castro Madero, destacó que la política nuclear argentina ha sido establecida para alcanzar un máximo de autonomía en la disponibilidad de la energía nuclear.

El capitán Castro Madero habló durante el acto inaugural de la 5ª reunión científica de la Asociación Argentina de Tecnología Nuclear, que tuvo lugar en la localidad de embalse de Río Tercero, cuyas deliberaciones serán clausuradas el viernes próximo y donde se analizarán sesenta trabajos y se dictarán conferencias alusivas a la tecnología nuclear.

"Con esta mira se inició en su oportunidad la línea de uranio natural, pero como bien es sabido —agregó— no es solamente con esa decisión que se alcanza el ambicioso objetivo fijado, sino que es necesario complementarlo con la creación de la infraestructura de apoyo necesario para que asegure la provisión de los suministros nucleares requeridos.

Puntualizó que el organismo a su cargo está firmemente decidido a asumir la responsabilidad de la dirección, construcción, montaje y puesta en operación de las próximas centrales nucleares que comenzarán a construirse en 1978.

Para ello —acotó— aprovecharemos la oportunidad que nos brinda la construcción de la central nuclear de Embalse, para adquirir el máximo de conocimientos en planificación, organización y desarrollo de las distintas tareas que componen esta obra, control de calidad del sistema y componentes de supervisión de la marcha del proyecto.

Destacó el capitán Castro Madero que se tiende a proveer al país de los suministros nucleares que le den una real independencia del exterior en el funcionamiento de nuestras centrales. Para ello debemos acelerar e incrementar la exploración y extracción del mineral, y producir las cantidades de uranio necesarias, no sólo para abastecer nuestro plan de centrales nucleares, sino además, ponerlos en condiciones de ser potenciales exportadores de uranio.

Asistieron también al acto el gobernador de la provincia, general (R.E.) Carlos Bernardo Chasseing, y otras altas autoridades provinciales.

Producción de uranio en Salta

SALTA, 26. (NA). — Se informó oficialmente sobre la producción uranífera de esta provincia, con motivo de la visita del gobernador, capitán de navío Héctor D. Gadea, a los valles calchaquíes, donde se encuentra la mina Don Otto.

De acuerdo con la información, en lo que del año fueron extraídas de esa mina 30.000 toneladas de mineral, de los cuales se obtuvieron 17.838 kilos de uranio 308 concentrado que se aplicarán a la atención de las necesidades energéticas nucleares del país.

Estos yacimientos son explotados por la Comisión Nacional de Energía Atómica, en el departamento de San Carlos, en el paraje denominado como Valle del Tonco.

Entre el 7 y el 10 deliberarán sobre bioquímica

BAHIA BLANCA, 26. (Télam). — Un simposio internacional sobre bioquímica se realizará en la localidad de Sierra de la Ventana entre el 7 y el 10 de noviembre próximo.

Percibirán una remuneración compensatoria los bancarios

BUENOS AIRES, 26. (NA). — El personal bancario que deba cambiar de horario desde el 1º de noviembre próximo, percibirá una remuneración compensatoria de hasta nueve mil quinientos pesos mensuales, que integrará la remuneración a todos los efectos legales y convencionales, informó hoy el Banco Central.

La resolución fue adoptada conjuntamente por los ministros de Trabajo y de Economía en el día de la fecha.

El instrumento legal dispuso que, a los efectos del incremento, "no serán de aplicación las normas contenidas en la Convención Colectiva de Trabajo número 18/75, en virtud de las cuales se dispone la determinación de remuneraciones en función de porcentajes e índices que tomen como base retribuciones distintas a las del propio cargo".

Asesinaron a un dirigente anticastrista

SAN JUAN, (Puerto Rico). 26. (UPI). — El dirigente anticastrista y ex jefe de la policía de la Habana, Aldo Inocencio Vera Serafín, fue asesinado anoche cuando salía de una cafetería en la zona suburbana de Puerto Nuevo de esta capital, informó hoy la policía.

Vera fue ultimado de dos tiros en la espalda. Falleció al instante, según el informe policial. Su acompañante, José Rodríguez Gómez, también cubano, fue herido en ambos brazos, y fue internado en el Centro Médico de la Ciudad.

Vera y Rodríguez formaban parte de una organización anticastrista establecida en Puerto Rico y en algunos estados de los Estados Unidos, denominada "la Cámara Representativa de la Cuarta República de Cuba".

Natural de Santa Clara (Cuba), Vera fue uno de los líderes que lucharon contra el extinto dictador cubano Fulgencio Batista. Cuando Batista huyó de Cuba, Vera asumió el cargo de jefe de la policía de La Habana, pero no estuvo en el cargo más de una semana.

Pironio abogó por una paz y unidad verdadera

El cardenal hizo declaraciones en Madrid

MADRID, 26 (Télam-EFE). — El cardenal Eduardo Pironio, pretecto de la Congregación Religiosos de la Santa Sede, quien participa en Madrid de las jornadas nacionales sobre la tarea parroquial de los religiosos, formuló un llamado a la paz fundada en el amor verdadero y una justicia auténtica. En declaraciones a la agencia "EFE" dijo el cardenal Eduardo Pironio:

"Es realmente un momento muy difícil, muy doloroso, para toda la familia argentina, el que estamos atravesando, y no es cuestión de culpar a nadie ni de arrojar piedras a los demás, sino que es un momento en que todos con una actitud muy sencilla, de pobres, tenemos que golpearnos el pecho y sentirnos responsables, cada uno en su medida, de cosas que están sucediendo y que todos deploramos".

"Debemos hacer un llamado muy fraterno, muy cordial, muy sincero, a la reconciliación, a la unidad, a la paz. A una paz que realmente tiene que ser fruto de una justicia verdadera y de un amor auténtico".

"Yo haría este llamado a todos mis hermanos argentinos para que cese la violencia y para que se construya por los caminos de un amor verdadero y de una justicia auténtica".

"Yo creo que la Iglesia de América Latina, y yo me referiría mas concretamente a la de mi país, la Argentina, tiene un papel muy definitivo que jugar, y tendría que ser realmente una voz profética que llame a la unidad verdadera. Al mismo tiempo tendría que ser, a través de todos sus miembros principio eficaz de comunión".

Los ascensos en el arma naval se consideraron

BUENOS AIRES, 26. (Télam). — El almirante Emilio E. Massera, presidió hoy las deliberaciones de la Junta Superior de Calificación de la Armada, que analiza los ascensos del personal superior y de los oficiales del Arma. La Junta culminaría esta semana sus tareas.

FOTO
LUZ y SOMBRA
9 FOTOS CARNET $ 250,—
Nuevos domicilios:
SAN JUAN 1346 y 9 DE JULIO
1592 (Esq. Gral. Paz)
27/10 C 843 27/10

Chispazos'

por IAN

Informóse sobre una nueva vacuna contra la alergia

BUENOS AIRES, 26. (Télam). — El 58 por ciento de los niños afectados de alergia están en edad escolar, según lo afirman los médicos argentinos E. A. Rossi, R. O. Tracchia y E. Gómez del Intento, del hospital de niños de Buenos Aires.

Los resultados que obtuvieron mediante el estudio de alrededor de cinco mil historias clínicas, reveló que no existen diferencias significativas en cuanto al sexo, ya que la enfermedad parece afectar indistintamente en la misma proporción.

El trabajo presentado por los facultativos mencionados al IX Congreso Internacional de Alergología, que sesiona en un hotel de la zona de Retiro, sostiene que la edad más frecuente de iniciación de este mal se halla en los primeros cuatro años de vida, aunque, afortunadamente, al cabo de un par de años de tratamiento con medicación apropiada, el 80 por ciento logró su curación.

Los factores alergizantes, a juicio de estos médicos, podrían ser: las bacterias, en un 71 por ciento; inhalantes como lanas y algodones provenientes de los vegetales, el 7%; hongos que se encuentran en el ambiente, el 29%; hongos parasitantes, el 15%; alimentos, el 19 por ciento.

Se concluye que los distintos alérgenos tienen una frecuencia e importancia distinta, según la edad.

Por su parte, el científico japonés Teruma Miyamoto hizo conocer al Congreso sus investigaciones sobre una vacuna para neutralizar los efectos alérgicos del polvo de las habitaciones.

Después de múltiples experiencias, logró aislar la proteína de un ácaro —parásito del polvo doméstico— con la cual está ensayando con resultados satisfactorios, la vacunación de los alérgicos al polvillo.

Aclaró Miyamoto que éste es un ácaro parásito que se encuentra en cantidades de hasta varios cientos en un solo gramo de polvo doméstico y que sus consecuencias y manifestaciones alérgicas, se producen en las personas sensibles cuando, inevitablemente, se provoca su diseminación en el ambiente durante la limpieza cotidiana del hogar.

Las sesiones del Congreso de Alergología, inaugurado el domingo último, continuaron hoy con varias presentaciones científicas. Durante la reunión matutina los especialistas analizaron los avances en inmunología celular, con la presidencia del doctor A. B. Mazzolli, de la Argentina, y su colega de Finlandia A. Muittari, actuando como secretarios J. F. Schuhl (Uruguay) y J. C. Hernández (España) y como moderador B. Cinader, de Canadá.

Por la tarde, se trató el tema: aspectos clínicos del asma bronquial, bajo la presidencia de los doctores E. Carrasco (Chile) y J. Guillen Toledo (México), interviniendo como secretarios H. Ratti (Paraguay) y C. Barrera de Kohan (Argentina) y en carácter de moderador, Teruma Miyamoto (Japón).

Además, hubo otra reunión vespertina para el tratamiento de: el complemento en las enfermedades alérgicas, con la participación de los especialistas I. H. Lepow (EE.UU.)), A. Dalmasso, J. Manni e I. Giz de nuestro país y M. Takahash y K. Nischioka, ambos del Ja jón.

La mesa redonda de esta jornada versó acerca de los p blemas regionales en el asm bronquial, dirigida por los do tores L. Betetta (Perú) y M. Vázquez (Ecuador) y la secr taría a cargo de J. Vidard Mar get (Uruguay) y moderador Charpin (Francia).

El rey Juan Carlos de España visitaría en enero nuestro país

COMODORO RIVADAVIA, 26 (NA). — El rey Juan Carlos de España visitará muy probablemente la Argentina durante el mes de enero del año próximo, según lo declaró el consejero comercial de la embajada hispana en Buenos Aires, Roberto Bermúdez, en un reportaje difundido por una emisora de radio local.

Al efectuar declaraciones en la ciudad santacruceña de Caleta Olivia, Bermúdez dijo que la eventual visita del monarca serviría "para ratificar una vez más el excelente grado de las relaciones que mantienen los pueblos y gobiernos de España y la Argentina, respectivamente".

La entrevista al funcionario español se difundió hoy cuando en representación del embajador de España, doctor Gregorio Marañón Moya, se dirigía a Puerto Deseado para participar de los festejos del centenario del arribo de los primeros colonos hispánicos al sur de La Patagonia y de la promulgación de la Ley 817 de inmigración y colonización.

Bermúdez confirmó, por otra parte, que el mes próximo arribará a Buenos Aires el ministro de Economía de España para entrevistarse con su colega argentino, José Alfredo Martínez de Hoz.

Quiniela de Mendoza

El Banco de Previsión Social dio a conocer el extracto de la quiniela, sorteado anoche:

1º Premio	.....	357
2º	"	209
3º	"	538
4º	"	619
5º	"	277
6º	"	481
7º	"	873
8º	"	267
9º	"	678
10º	"	969
11º	"	812
12º	"	771
13º	"	480
14º	"	979
15º	"	581
16º	"	117
17º	"	489
18º	"	191
19º	"	975
20º	"	599

Harán en la Capital un curso neuroquirúrgico

Asistirán especialistas de prestigio internacional

BUENOS AIRES, 26. (NA). — Destacados neurocirujanos de prestigio internacional participarán durante el mes de diciembre próximo del segundo curso de perfeccionamiento neuroquirúrgico que ha de desarrollarse en Buenos Aires y que dada la calidad científica de quienes han prometido su concurso promete alcanzar un nivel inusual.

Las cuatro figuras que tendrán a su cargo el curso son los profesores Charles Drake, de Canadá; Antonio Raimondi, de Estados Unidos de Norteamérica; Paulo Niemeyer, de Brasil y el argentino Raul Matera, quienes bajo la dirección de este último dictarán las clases dedicadas a neurocirujanos de la Argentina y países latinoamericanos.

Las intervenciones quirúrgicas, que serán realizadas por esos cuatro profesionales, se llevarán a cabo en los nuevos y ultramodernos quirófanos del Hospital Italiano de Buenos Aires, mientras que las conferencias tendrán por escenario salones del Hotel Presidente, de esta capital.

Las operaciones serán trasmitidas para los cursantes en circuito cerrado de televisión de color y al término de cada una de ellas habrá una sesión de preguntas hasta agotar los temas con los profesores de las intervenciones.

Secretarios del curso serán los doctores José Giuso, Hugo Alberto Alliani y José María Cupelli, los tres del servicio de Neurocirugía del Hospital Italiano.

Colaborarán, entre otros, los siguientes profesores de la Facultad de Medicina de Buenos Aires: Carlos Bardeci, Tomás Insausti, Aldo Martinko, Juan Manuel Tato, Moisés Polak, y Alfredo Thompson.

El doctor Raúl Matera ha declarado, con respecto a los profesores extranjeros que tendrán a su cargo el curso, que se trata "de tres liminares figuras mundiales en el campo de la neurocirugía".

El doctor Drake "es el más importante cirujano de aneurismas de cerebro en el mundo entero". Se desempeña como jefe del servicio de neurocirugía del hospital universitario de London, Canadá, y en esa universidad es profesor.

Matera añadió que el doctor Raimondi, norteamericano, "es el mejor neurocirujano infantil del mundo, y un investigador en ese campo". Raimondi es jefe de la división cirugía neurológica de la Northwestern University, de Chicago, y profesor de Neurocirugía y anatomía de la escuela de medicina de esa Universidad.

Dijo también que el doctor Nifemeyer "es el más importante neurocirujano del Brasil". Se desempeña como jefe del servicio de neurocirugía de la Santa Casa de Misericordia y del Servicio de Pronto Socorro del hospital Souza Aguiar de Río de Janeiro. "Es una brillante figura en nuestra especialidad dentro de América Latina", precisó Matera.

Matera explicó que ninguno de los 3 profesores invitados cobrará honorario alguno por su concurrencia a la Argentina ni por las operaciones que realicen. Vendrán con todos los gastos pagos por las fundaciones Rocca y Vicente Matera.

BANCO CREDITO DE CUYO
Sociedad Anónima
CONVOCATORIA
a Asamblea General Extraordinaria

De acuerdo a lo establecido en el artículo 36 del estatuto social y 235 de la Ley Nacional Nº 19.55 se convoca a los señores accionistas a asamblea general extraordinaria para el día 22 de noviembre de 1976, a las 18.30, en la sede del banco, 9 de Julio y Necochea de la ciudad de Mendoza, para tratar el siguiente

Orden del Día

1 - Designación de dos accionistas para que juntamente con el presidente y secretario, aprueben y firmen el acta de la asamblea.
2 - Modificación del artículo 5 del estatuto social: Aumento de capital social y emisión de acciones.

Mendoza, 18 de octubre de 1976.
AARON DERINOVSKY
Secretario
NATALIO ROIZ
Vicepresidente 1º a cargo de la presidencia

NOTA: Para el caso de no reunir la asamblea, en primera convocatoria, el número de accionistas fijado por el artículo 33 del estatuto social y 234 del Decreto Ley 19.550, se fija la segunda convocatoria para el 9 de diciembre de 1976, a la misma hora y lugar lo que se anuncia conforme a lo dispone el artículo 37 del estatuto y sin perjuicio de hacerlo luego, en su caso, una nueva publicación. 25/10 F 41815 28/10

Stop
centro del encendido s.r.l.
IMPORTADORES:
H1 - H3
6 - 12 - 24 V.
Bibromo
LAMPARAS
P.T.
FISCHER
Warnes 1180 - Bs. As.
Tel. 55-1652/54-5156
VENTAS POR MAYOR

miami
EXCURSION A MIAMI Y DISNEYWORLD
EXCURSION "ACOMPAÑADA"
SALIDA: ENERO 9 DE 1977
DURACION: 15 Días.
VISITANDO: La CIUDAD DE MIAMI
SUS PLAYAS SEAQUARIUM
ORLANDO y el MUNDO DE WALT DISNEY CABO KENNEDY
ENTREGA DE UN AUTO CON KILOMETRAJE ILIMITADO
AMPLIOS PLANES DE FINANCIACION
en Exprinter se puede
Res. D.N.T. Nº 0899/73 - SAN MARTIN 1198
MENDOZA TELS. 231043 - 231158.
BAC Publi. S.A.

CATARATAS DEL IGUAZU CON 4 DIAS EN PARAGUAY
Inolvidable excursion de 13 dias
Salidas. 8 noviembre 6 diciembre
Hoteles 1ª categoria FINANCIACION
TURISMO lua travel
JUAN MANUEL AVALLONE
PATRICIAS MENDOCINAS 1520 TEL 232023 MZA

SE SOLICITA

A la persona que consignó los datos del Peugeot 404, color claro, conducido por una mujer de mediana edad (35 a 45 años aprox.), que el día martes 12 de octubre de 1976, a las 18.30 hs., embistió a una señora en la intersección de las calles San Martín y Gutiérrez, frente al edificio del Banco de Mendoza; que no fueron receptados en esa oportunidad.

Se ofrece importante gratificación a cualquier otra persona que aporte datos concretos al referido accidente

Dirigirse a: SAN JUAN 1075 - MZA. (De 18 a 20 hs.)
27/10 F 42737 28/10

es cu che nos

AHORA SI..!
PODRA AHORRAR CON LA TRANQUILA SEGURIDAD DE ANTES

Porque le ofrecemos reajuste periódico de su capital, con índices que mantendrán intacto su valor.
De ahí en más, la tasa de interés que Ud. cobre sobre su capital reajustado, será ganancia real y positiva.

VISITENOS HOY
- GARANTIA DEL ESTADO.
- LIBRE DE IMPUESTO A LAS GANANCIAS (EX REDITOS)

Columbia
S. A. DE AHORRO Y PRESTAMO PARA LA VIVIENDA
MENDOZA: ESPEJO 214, Tel. 218113
CAPITAL: CERRITO 388, 3er. Piso, Tel. 35-8998/8554
LA LUCILA: Av. LIBERTADOR 3949, Tel. 797-4087
SAN MIGUEL DE TUCUMAN: SAN MARTIN 913, P. B.
CORDOBA: R. de SANTA FE 116, 1er. P., Tel. 40331
MAR DEL PLATA: BELGRANO 2426, Tel. 3-2173

COLUMBIA SOCIEDAD ANONIMA DE AHORRO Y PRESTAMO PARA LA VIVIENDA
MIEMBRO DE LA CAMARA ARGENTINA DE AHORRO Y PRESTAMO PARA LA VIVIENDA - ENT. AUTOR. Nº 2116

Un taller clandestino de armas hallan en Quilmes

Servía de depósito central de las nueve fábricas descubiertas el mes pasado por fuerzas conjuntas

BUENOS AIRES, 26 (Télam) — El Comando Zona I informó sobre el hallazgo en la localidad bonaerense de Quilmes, de una instalación logística subterránea, perteneciente a una escisión de la organización declarada ilegal en primer término, que servía de depósito central de las nueve fábricas descubiertas el mes pasado por las fuerzas conjuntas.

El comunicado dice textualmente:

El Comando Zona I, informa a su población que en la primera quincena de octubre, fuerzas conjuntas dependientes de este Comando, descubrieron un taller y depósito subterráneo ubicado en la finca de la calle Magallanes 1063, localidad de Quilmes (provincia de Buenos Aires), perteneciente a una escisión de la organización declarada ilegal en primer término.

Esta instalación logística servía de depósito central de las 9 fábricas descubiertas en el mes de setiembre del corriente año.

Para ingresar al mencionado lugar debía accionarse un mecanismo que se encontraba disimulado en el piso de un placard, que ponía en funcionamiento a un montacarga. Los elementos hallados son los siguientes:

Armamento

Armas de distintos calibres, componentes para armas pistolas ametralladoras, cargadores para pistolas ametralladoras, cartuchos vacíos para escopeta, vainas vacías de variado calibre, máquina carga cartuchos.

Explosivos

Granadas tipo Energás y FM1, componentes para fabricar granadas tipo Energás, caños conteniendo explosivos, bombas de mano preparadas, pólvora aluminizada, negra, etc.; estopines, minas trampas, mechas, tachos conteniendo clorato de potasio, cohetes combustible sólido, componentes para el armado de cohetes.

Varios

Patentes de automotores, máquina para hacer patentes de automotores, máquina para perforar documentos, componentes de uniformes militares, cables para contactos de bombas.

Documentación

Formularios para la falsificación de documentos de identidad, pasaportes, chequeras de instituciones bancarias, etc.

Conclusión

Con este procedimiento se logra desbaratar la infraestructura de apoyo con que contaba la banda subversiva de referencia.

Recuerde la población

La grandeza de nuestra Nación no se hará fabricando armas ni bombas, se hará sí, con el trabajo fecundo y tesonero de toda la comunidad. Se debe erradicar de raíz a estos delincuentes que asesinan y provocan sabotajes, ya sea en la producción como en los servicios que luego a Ud. le ocasionan problemas.

Esto es claro, se está con el país o contra el país, los indiferentes, los grises, los apáticos, no sólo no colaboran, sino que ayudan con su silencio a la subversión.

Argentinos, separemosios de nuestra sociedad. Nuestros hijos nos reclaman a osotros, los mayores, esta obligación, ellos merecen y deben vivir en una patria mejor.

Parte del material, documentación y armas que fueron hallados en el pozo descubierto en Quilmes. (Radiofoto de Télam).

Se sobreseyó por el delito de tenencia de armas a seis personas

BUENOS AIRES, 26 (NA). — Modificando un fallo anterior, la sala penal de la Cámara Federal de esta capital sobreseyó provisionalmente por el delito de tenencia de armas de guerra a seis personas detenidas en setiembre de 1974 en Tucumán, a las que se atribuyó participación en actividades extremistas.

La medida, que hace lugar a una presentación del fiscal que apeló el sobreseimiento definitivo dispuesto en su momento por el entonces juez federal, doctor Ventura Ojeda Fabre, alcanza a Ricardo Ripodas, Osvaldo Sigfrido de Benedetti, Humberto Miguel Tumini, Alberto Saúl Genoud, Orlando Luis Meloni y Silvano Marcelo Castro.

A todos los detenidos se atribuyó participación en las reuniones realizadas en la casa de Miguel Cané 1324, de Ramos Mejía, y domicilio de Raúl Argemi, donde se secuestraron proyectiles de diversos calibres instrumental médico quirúrgico, una motorola, un sello con la sigla de una colateral de la organización declarada ilegal en 1973, documentos de automotores, manuales del Ejército Argentino, folletos de la organización ilegal, dos planos del Regimiento 6 de Infantería, prendas de uso militar y de las fuerzas de seguridad y manuscritos atribuidos a un ex prosecretario de la ex Cámara Federal en lo Penal de la Nación escritos durante su cautiverio en ocasión de ser secuestrado por esa organización.

El entonces juez federal doctor Ventura Ojeda Febre sobreseyó definitivamente en la causa, decisión que fue apelada por el fiscal, por lo que la sala penal convierte el sobreseimiento definitivo en provisional.

Dice a ese respecto, que la imputación que originó el procesamiento de los nombrados se apoya en la versión formulada por de Benedetti en su declaración policial, que posteriormente rectificó al declarar ante el juez de la causa, el cual —al pronunciarse— estimó que los cargos no contaban con elementos probatorios, por eso sobreseyó definitivamente en la causa.

Dice la Sala Penal que si bien la prueba de cargo es manifiestamente endeble, no parece prudente cerrar definitivamente el sumario respecto de los procesados pues por las características de la causa, objetiva y subjetivamente compleja, no es dable descartar razonablemente que ulteriores medidas de prueba puedan echar luz sobre la actuación de los procesados.

Otro cabecilla de la sedición fue abatido

CORDOBA, 26 (Télam). — El Comando del III Cuerpo de Ejército informó que en un procedimiento efectuado por efectivos policiales en esta ciudad, fue muerto un subversivo.

Señaló también que uno de los disparos de arma de fuego que efectuó el delincuente causó la muerte de un menor de 6 años que abandonaba un establecimiento educacional. Por su parte un cabo de policía resultó herido.

El comunicado respectivo expresa textualmente: "El comandante del Tercer Cuerpo de Ejército comunica que el día 25 de octubre de 1976, siendo las 19 horas, efectivos policiales que actúan bajo control operacional del suscripto, reconocieron a un delincuente subversivo en la calle Corrientes y Galiot, del barrio San Vicente (Córdoba).

"Al impartírsele la orden de detención, el delincuente intentó huir, al tiempo que extrajo un arma automática de entre sus ropas y abrió el fuego contra las fuerzas del orden, quienes lo abatieron de inmediato, identificado resultó ser Héctor Adrián Rojas (a) Luis, quien era cabecilla importante dentro de la banda subversiva declarada ilegal en 1975. En su poder se encontró una pistola calibre 11,25 mm. y una granada de mano que el delincuente subversivo tenía preparada para arrojar cuando fue muerto.

"El delincuente alcanzó a hacer numerosos disparos antes que se lo abatiera. Lamentablemente uno de ellos fue a herir mortalmente a un menor llamado Guillermo Alberto Copogrossi, de seis años de edad, quien en esos momentos salía de una escuela próxima con muchos de sus compañeros.

"En la acción también resultó herido el cabo de policía de la provincia Miguel Collazzo.

"Este es un episodio más de muchos similares en que los delincuentes subversivos, ostentando un total desprecio por la vida de sus semejantes, se aprovechan de las aglomeraciones para intentar su huída que cubren siempre con disparos de armas de fuego.

"Se recomienda por ello a la población, la necesidad de ser prudentes en oportunidad de que las fuerzas del orden realizan procedimientos contra la delincuencia subversiva, debiendo ponerse a cubierto para evitar ser víctima de accidentes o que los delincuentes subversivos puedan utilizarlos cobardemente como escudos para sus intentos de huida. Córdoba, 26 de octubre de 1976".

Envío de aceite de lino a Rusia

SANTA FE, 26 (Télam). — Una partida de aceite de lino está siendo embarcada en buque soviético, que arribó ayer al puerto local, para ser exportada a la Unión Soviética.

Se informó que llevará a puertos de ese país 3.200 toneladas de aceite.

Fue apelada la sanción contra Antonio Benítez

BUENOS AIRES, 26 (Télam) — El doctor Fernando Enrique Torres, defensor del ex ministro de Justicia y de Interior, doctor Antonio J. Benítez, apeló hoy la prisión preventiva que el juez federal, doctor Nino Tulio García Moritán, dictó ayer contra su patrocinado por el delito de defraudación a título de instigador, en el proceso seguido contra la ex presidente María Estela Martínez de Perón, por las irregularidades cometidas en la ex Cruzada de Solidaridad.

En esta causa el magistrado decretó también la prisión preventiva de la ex jefa del Estado por los delitos de asociación ilícita y defraudaciones reiteradas y la del ex titular de la Cámara de Diputados, Raúl Lastiri, de su esposa Norma López Rega de Lastiri y del ex ministro de Bienestar Social, José López Rega, como partícipes necesarios en esos delitos, con embargo sobre los bienes de cada uno de ellos por 100 millones de pesos.

El embargo de los bienes del doctor Benítez es por 1.500.000 pesos. La defensora oficial de la ex jefa del Estado, doctora Silvia Estela Ardoy, manifestó que aún no ha sido notificada la prisión preventiva y que cuenta con un plazo de 5 días, a partir de la notificación, para apelar.

Techos y entrepisos pretensados

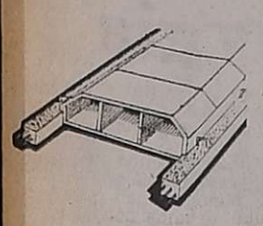

cimalco
Chuquisaca 200
Godoy Cruz-Mza.

PRESTAMOS DINERO

INTERES	Cuota	Préstamo
0,50 %	$ 910.-	$ 100.000.
(medio por ciento)	$ 1.365.-	$ 150.000.
MENSUAL SOBRE	$ 1.820.	$ 200.000.
SALDOS DEUDORES	$ 2.275.	$ 250.000.
	$ 3.640.-	$ 400.000.
	$ 5.460.-	$ 600.000.
	$ 7.280.-	$ 800.000.-

CUOTAS FIJAS SIN SORTEOS SIN ANTICIPO
SIN CODEUDOR SIN ADICIONALES
CON UN PLAN DE AHORRO

Usted obtiene un préstamo por el valor escogido en la tabla para la adquisición de AUTOS NUEVOS O USADOS CAMIONES - PICK UPS - LOCALES - OFICINAS - FINCAS GALPONES. Permítanos financiarle una vida mejor. Venga a conversar con nosotros. Somos la empresa líder del país en la preferencia popular.

EN TIEMPO RECORD, DESDE EL 26/8/74 HASTA EL 31/8/76 YA OTORGAMOS PRESTAMOS POR

m$n 14.177.400.000.-

(catorce mil ciento setenta y siete millones cuatrocientos mil pesos m/n)

Visítenos de 9 a 20 hs. o escribanos

SAN MARTIN 1136, Pasaje San Martín
Local 31, planta baja MENDOZA
Casa Central: MAIPU 231, Buenos Aires

ESTIMULO S.A.
de Ahorro y Préstamo para fines determinados. Res. Sec. de Estado de Justicia de la Nación Nº 1 CJ 1992 - 1/10/68. Planes aprobados por Res. Sec. de Estado de Justicia de la Nación Nº 1 CJ 2742 - 26/12/68. Cías. Aseg. Todas las autorizadas por la Superintendencia de Seguros de la Nación.

CRISOL
ROPA INTERIOR PARA HOMBRES
Fabricante
ALVAREZ SANZ S.A.
Av. Cobo 1733 - Capital
Tel. 92-0493 y 9901
calidad que es tradición

DOS PASAJES A ITALIA Y 10 DIAS DE ESTADIA GRATIS*

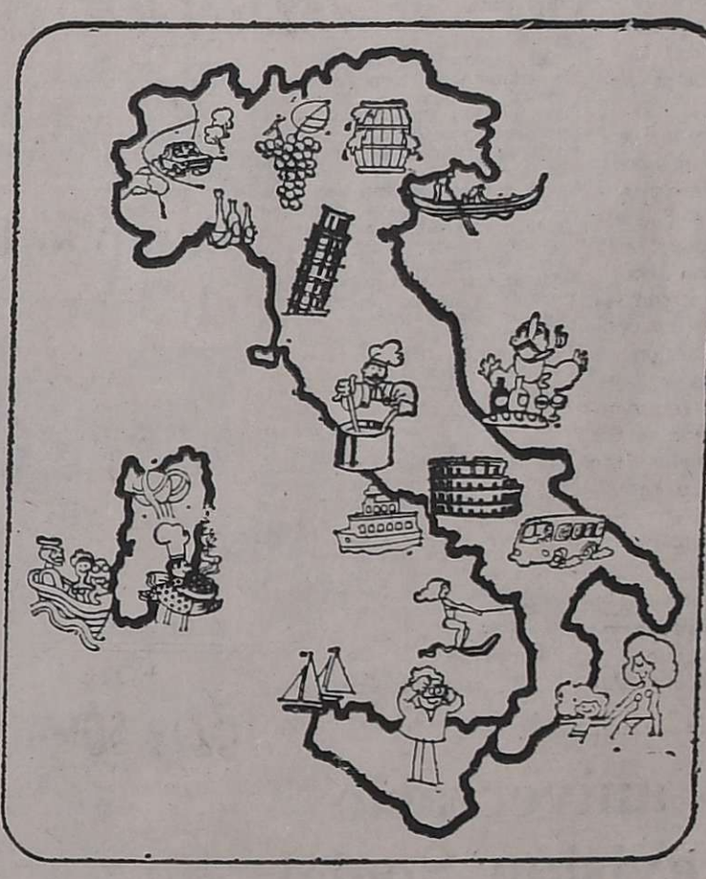

Solamente tiene que recordar la letra de la Balada del 40-00

Para tener un Fiat nuevo
solo tiene que aprender
la Bàlada del Cuarenta
Cero Cero.
Cero de anticipo
Cero de interés.
Basta de anticipos
que amargan su vida
compre ya su Fiat
su Fiat por Scuderia.
Cero de anticipo
Cero de interés.
Cuarenta cuotas limpias,
una cada mes.
La otra salida Fiat
se llama Scuderia.

INSTRUCCIONES: Visite hoy mismo a su Concesionario FIAT, acérquese al Stand de SCUDERIA 80, complete allí una tarjeta muy simple con las coplas de la BALADA. Participe de este sensacional Concurso: Italia lo espera con un auto Fiat a su disposición, para visitar Roma, Nápoles, Capri, Florencia, Venecia, etc.
No se pierda el Concurso de la BALADA, porque es una oportunidad única que le brinda SCUDERIA 80.

SCUDERIA 80
PLAN DE AHORRO
el FIAT todo en cuotas

* Si usted gana puede optar por un FIAT 128 B como premio.

(La recepción de formularios se clausura el 8 de noviembre de 1976, en toda la Red de Concesionarios. Apresúrese y participe)

Vaya a
NEVADO AUTOMOTORES S.C.A.
Avda. Alvear (Este) 670
Tel. 2981
Gral. Alvear

ZANETTINI TUNUYAN S.A.
Avda. San Martín 1337
Tel. 460
Tunuyán

FIBARZA S.A.
José Vicente Zapata 361/3
Tel. 2-90286/91426/2-42866
Mendoza

EDICTOS JUDICIALES

EDICTO. — Caja de Seguro Mutual Ley 1828, cita cinco (5) días beneficiarios Enrique Morán para reclamos derechos seguro mutual. - Carlos R. Nanclares - Gerente Interino. 23|10|C|733|27|10

EDICTO - Caja de Seguro Mutual Ley 1828, cita cinco (5) días beneficiarios Armando Anacleto Gutierrez Reynals, para reclamos derechos seguro mutual. - Carlos R. Nanclares, gerente interino. 25|10|C|367|29|10

EDICTO - Caja de Seguro Mutual Ley 1828, cita cinco (5) días beneficiarios Esteban Domingo Yllanez Yllanes, para reclamos derechos seguro mutual. - Carlos R. Nanclares, gerente interino. 25|10|C|354|29|10

EDICTO NOTIFICACION. — Juez Octavo Juzgado Civil - expediente 41029 - "Baldevenitez, Antonio - Título Supletorio" cita a todas las personas que se consideren con derecho sobre inmueble ubicado en calle Berutti Nº 846, de Las Heras, superficie 1.191,61 m2., límites: Norte, calle Berutti. Sur con Juan Mir, Este con Armando Aime y Oeste con Ana Luziani de Marchi. Padrón Municipal de Las Heras Nº 6707, a fin de que concurran a hacer valer sus derechos, si fuere su interés. - Oscar W. Tello, Secretario. 13|10|C|418|19|11|A

EDICTO. — Raúl Federico García Murina, martillero matrícula 463, domiciliado 9 de Julio 1257 6to. piso, escritorio 107, Ciudad, orden Primer Juzgado Civil, autos 115.533, "Videla del Castillo, Daniel contra Amable Vera - Ejec. Hipotecaria"; rematará con base de $ 1. mejor postor día 29 octubre a hora 10.30, en los Estrados del Tribunal, frente Secretaria, Planta baja ala norte Palacio Justicia, en estado se encuentra inmueble propiedad demandado, sito calle Manuel A. Saez Nº 1522, Barrio Molina, Guaymallén. Superficie: 330,03 m2. Límites: según títulos agregados en autos donde pueden consultarse, no aceptándose reclamos posteriores por falta y/o defecto de los mismos: Norte: Lote 23, Sur: calle Manuel A. Saez, Este: lotes 18, 19 y parte 20, Oeste: lote 16. Midiendo 11 mts. de frente y contrafrente por 30 mts. profundidad. Inscripción: Registro de la Propiedad Raiz Nº 20.616 folio 693, Tomo 95 C, Guaymallén, Padrón Municipal: 14.532, Padrón Territorial Nº 9.024/4. Obras Sanitarias: localización calle Manuel A. Saez 1520 - Guaymallén. Cuenta 49.700. Deudas: Contribución Directa $ 27.15. Obras Sanitarias: pesos 851,70. Por vía judicial gestiona cobro $ 151,70 más honorarios y gastos. Municipalidad: $ 3.166,88 concepto tasas y $ 1.587,26 concepto pavimento. Multas y recargos a efectivo pago. Gravámenes: Hipoteca preexistente favor Brandi, Carlos $ 15.000, Escribano Julio Reynoso escritura 74, fs. 305 del 23-5-1972 anotado padrón hipotecas Guaymallén Folio Real 02350/4. Embargos: el de autos $ 22.500 folio 38 Tomo I embargos. Otro: autos 30646 "Ortiz, Juan de Dios c/Manuel Pulgar y otro" 169 Juzgado Civil $ 1.900 Folio 183, Tomo 37, todo Guaymallén. Mejoras: Casa habitación, construcción ladrillo armado, techo tejas, pisos granítico y baldosas, cielorraso yeso, carpintería alamo, Dos dormitorios con placares, living comedor, comedor diario, cocina, baño instalado, patios, entrada para autos. Agua corriente y cloacas, energía eléctrica, sin cloacas (fuera radio obligatorio), sin gas natural, ni pavimento. Avaluo Fiscal $ 173.360. Base: $ 121.352 (70% valuo fiscal). Seña: 10%. Comisión 3%. Dinero efectivo, acto basta, saldo aprobación. Ocupados: Sr. Alexis Francisco Flores y familia carácter inquilinos. Notificación: Sr. Alexis Francisco concurra subasta defender sus derechos. Notificación: Sr. Jorquera Egea (Tercer poseedor) concurra subasta defender sus posibles derechos. Informes: Juzgado o Martillero. 14|10|C|902|27|10|A

EDICTO DE REMATE. — Aníbal Ud. rematará orden Juez Primero Juzgado Civil Secretaría A Rafael, autos 71.174 "Banco Mendoza c/José E. Egea Rubio y Pablo Chandia p/Cambiaria" Estrados Tribunal, Veintiocho octubre próximo once horas, inmueble ubicado sobre Ruta 160 Barrio Común por Goudge), Distrito Cañada Seca, San Rafael, constante 1 ha. 5731,77 m.2., siguientes medidas y linderos: Norte 130,50 m. Ruta 160; Sud, igual medida Gilberto Luna; Este 120,55 m. Rafael Egea Rubio y Oeste, igual medida calle Rojo. Mejoras: Casa habitación ladrillos y adobes, 250 m2. cubiertos, 5 habitaciones, cocina, baño y salón, techos zinc y mezcla, pisos mosaicos y portland, cielorrasos lienzo, con servicio luz eléctrica, y resto superficie, viña variedad criolla 40 años, alambrada y enmaderada con frutales intercalados (durazneros y ciruelos), cierre perimetral almbrado. Gravamenes: El de autos $ 7.375,00; Embargo $ 10.674,50 autos 5437 "Romo Juan c/José E. Egea p/ Demanda Ordinaria" 2º Juzgado Civil, Sec. 3; Embargo $ 8.400 autos 16.652 "Alberto Romani e Hijos S.R.L. c/José Eugenio Egea p/Cambiaria" 2º Juzgado Civil Sec. 4; Embargo, sin especificar monto, autos 16752 "Piccinelli de Martinez Ana María c/José E. Egea p/Cambiaria" 2º Juzgado Civil Sec. 4, y Embargo $ 24.500 autos 15.742 "Banco Previsión Social c/José Eugenio Egea y otro p/Tipica" 2º Juzgado Civil sec. 4. Deudas: Contribución Directa $ 1.729,13 años 66/76; derechos Irrigación $ 7.834,75 años 69/76, ambos conceptos sujetos a reajuste momento cancelación; Inscripciones: A nombre José Eugenio Egea Rubio: Registro Propiedad Nº 22.204 fs. 393 Tomo 130 B San Rafael, reconociendo servidumbre acueducto gratuita y perpetua sobre lindero Sud favor heredad colindante; Irrigación, derecho eventual para toda superficie por Río Diamante, Canal Sauce de Las Rosas, P/G. 69519 P.P. 88; Rentas, Padrón Territorial 1366/17. Base: $ 105.714 (70 % avalúo fiscal), Seña 10 %, Comisión 3 %, efectivo acto subasta, saldo aprobación. Títulos agregados autos, no admitiéndose reclamos posteriores subasta por defecto de los mismos. Informes: Secretaria autorizante o Martillero, El Libertador 287. 15|10|F|38567|27|10|A

EDICTO. — Juez Décimo Primer Juzgado Civil cita y emplaza herederos y acreedores de Ramón Oscar Fernández comparendo ocho Noviembre próximo once horas, Expte. 110.460. - Juan Carlos Puebla, Secretario. 15|10|C|138|27|10|A

EDICTO. — Juez Séptimo Civil, cita emplaza herederos acreedores Carlos Petra, comparendo once noviembre próximo, doce horas, Expte. 39994. - José M. Hidalgo, Secretario. 15|10|C|100|27|10|A

EDICTO. — Juez Octavo Civil, cita herederos y acreedores Josefa Nicastro, audiencia: cuatro noviembre próximo, doce horas, Expte. 40.295. Oscar W. Tello, Secretario. 17|10|C|738|27|10|A

EDICTO. — Segundo Juzgado Civil San Rafael, cita herederos y acreedores Sain Tala, audiencia doce de noviembre próximo a las ocho horas. Autos Nº 17.932. - Elda Inés Savoy, Secretario. San Rafael, 11 de octubre de 1976. 18|10|F|39658|27|10|A

EDICTO. — Primer Juzgado Civil San Rafael, expte. Nº 72.825 —B—, "Antonio López s/venia supletoria", emplaza a Rafaela Castañeda, para que en el término de diez días se presente a estar a derecho, bajo apercibimiento de lo dispuesto por los arts. 74 y 75 del C.P.C. - Oscar Suárez, Secretario. San Rafael, 5 de octubre de 1976. 18|10|F|39653|27|10|A

EDICTO — Juez Civil de Rivadavia cita herederos y acreedores de Ricardo Galvez comparendo Diecinueve de Noviembre próximo, Diez Horas. Auto Nº 1014. Francisco D. Simón, secretario. 19|10|F|39783|29|10|A

EDICTO.— Juez Noveno Civil cita, emplaza, herederos, acreedores, de Juana Lidia Lucero, comparendo 29 noviembre próximo, 9 horas. Expte. 104.322. Juan Gutiérrez Cassabé. Secretario. 21|10|C|692|3|11

EDICTO. — Juez Civil de Rivadavia cita herederos y acreedores Hugo Juan Belavita comparendo veintitres de noviembre próximo, diez horas. Autos Nº 1020. Francisco D. Simón - Secretario. 27|10|F|42712|8|11|A.

EDICTO Juez décimo Juzgado Civil cita herederos y acreedores de Ernesto Vecchietti o Vicchietti, comparendo quince de noviembre próximo, nueve horas. Expte. 11620. Juan Carlos Calderón - Secretario. 19|10|C|460|29|10|A

JUEZ Sexto Civil cita y emplaza herederos y acreedores de Pedro Ferrari, comparendo 9-XI-76, 11 hs. Alberto J. Sacchi Gori, secretario. 20|10|C|728|29|10

EDICTO. — Juez Quince Civil, cinaro Amarfil, comparendo: nota herederos, acreedores: Pedro Geviembre once, doce horas. Expte.: 40.535. Rodolfo H. Puebla. Secretario. 21|10|C|666|3|11|A

EDICTO — Segundo Juzgado Civil, San Hafael, cita herederos y acreedores de Pastor Castro y Blanca Rogelia Lima, comparendo doce de noviembre próximo a las once horas. Firmado: doctora Hirma G. Saso - Juez. Autos 16745. - Marcos Vega, secretario. 22|10|F|40961|3|11|A

EDICTO - Juez Tercer Juzgado Civil, cita herederos y acreedores de Teresa Jesús Infante, comparendo trece de diciembre próximo doce horas. - Arnaldo Andrés Frigemo, secretario. 25|10|C|506|5|11|A

EDICTO - Juez Segundo Juzgado Civil cita herederos y acreedores de Nicomedes Deluvina Juarez de Quiroga, comparendo treinta de noviembre próximo a las once horas. Autos 104.773. Mza. 20-10-76. Eduardo O. Giménez B., secretario. 25|10|C|332|5|11|A

EDICTO - Juez Segundo Juzgado Civil notifica herederos y acreedores de Martha Alicia Morales de Bazán, comparendo diecisiete de noviembre próximo a las once horas. Autos Nº 104961. Mza. 18-10-76. Eduardo O. Giménez B., secretario. 25|10|C|343|5|11|A

EDICTO - Juez Segundo Juzgado Civi San Rafael cita herederos y acreedores de Edmon André Lebaudy comparendo veinticuatro noviembre próximo a as diez horas. Autos 16941. - Marcos L. Vega. secretario. 25|10|F|41832|4|11|A

EDICTO - Segundo Juzgado Tercera Circunscripción cita herederos y acreedores de Federico Castillo y Felipa Albertina García. Comparendo: noviembre diecinueve, once treinta horas. - Pedro José Messina, secretario. 25|10|F|41822|3|11|A

EDICTO - Segundo Juzgado Civil San Rafael, cita herederos y acreedores María Ignacia Alejandrina Reta de Guevara comparendo ocho noviembre próximo, 11 hs. Autos 13854. - Elda Savol. secretaria. 25|10|F|41827|5|11|A

EDICTO. — Juez Primer Juzgado Civil, Expte. 120.087 caratulados: Martín Mario Osvaldo Diderot p/ ausencia. Pres. fallecimiento", cita presunto fallecido Mario Osvaldo Diderot Martín por seis meses. Luis A. Benvenuto, Secretario. 27|10|C|775|27|10

EDICTO. — Juez Noveno Civil cita emplaza herederos acreedores de Juan Bautista Sendra Rosello, comparendo seis Diciembre próximo nueve. Expte. 104.294. - Juan Gutiérrez Cassabe, Secretario. 27|10|C|561|8|11|A

EDICTO. — Juez Primero Civil cita emplaza herederos y acreedores de Francisca Irma Morales comparendo veintitrés de Noviembre próximo a las diez horas. Expte. 117.201. Luis A. Benvenuto, Secretario. 27|10|C|638|8|11-A

EDICTO. — Juez Trece Civil cita herederos y acreedores de Eleodoro Antonio Sosa audiencia comparendo trece Diciembre próximo once treinta horas. Expte. 72.996. Rodolfo C. Adam, Secretario. 27|10|C|543|9|11-A

EDICTO. — Juez Sexto Juzgado de Paz Letrado, autos Nº 55.706 "Eichler Pablo Jorge G. y Gerda E. Eichler de Corcuera contra Francisco Ortuño, desalojo", notifica al Sr. Francisco Ortuño de ignorado domicilio iniciación de la demanda arriba intitulada en su contra, ante cuya presentación el Juzgado, a fs. 4 vta., proveyó: "Mendoza, 12 de mayo de 1976... De la demanda formulada, córrase traslado a la parte demandada, con citación y emplazamiento para que comparezca, responda, ofrezca prueba y fije domicilio legal en el radio del Juzgado, bajo apercibimiento de ley, Art. 21, 74, 212 y 399 del C.P.C. Denúnciese la existencia de subinquilinos... Fdo. Dr. Alberto Luis Staib, Juez", Rafael Larramendy, Secretario. 27|10|C|549|4|11-A

EDICTO. — Juez 14º Civil, Autos Nº 88.232 cita a Rogelio Lucas Sanabria, ignorado domicilio, estar en derecho, bajo apercibimiento de declarar su presunto fallecimiento (art. 21 ley 14.394). Felipe de la Rosa C., Secretario. 27|10|C|604|27|10

LOS ANDES

Fundado el 20 de Octubre de 1882 por el Dr. Adolfo Calle

Directoras:
Carmen Usandivaras de Calle
Elcira Videla de Schiappa de Azevedo

MENDOZA, MIERCOLES 27 DE OCTUBRE DE 1976

Requerimientos del sector frutícola

Durante la reciente visita del secretario de Comercio Exterior a Mendoza, el sector productor y exportador de frutas frescas reclamó, a través de las entidades que lo representan, una serie de medidas estimadas necesarias para asegurar el normal desenvolvimiento de la actividad, especialmente en el esfuerzo exportador. Las reclamaciones de los productores y exportadores tienen una importancia que rebasa el esquema sectorial, por cuanto el aporte del sector frutícola al producto bruto provincial y al mantenimiento de fuentes de trabajo muy significativas, tienen una gravitación cuantitativamente visible en la economía de Mendoza, considerada como la segunda zona productora de frutas del país.

Quizás sea conveniente destacar que el carácter perecedero de la producción frutícola plantea sus requerimientos en un terreno que obliga a una especial y urgente consideración. Uno de los problemas que preocupa al sector está dado por la necesidad de adecuar el sistema de implementación del valor índice o valor FOB que fija la Administración Nacional de Aduanas para la exportación. Se entiende que el valor indicativo de los reintegros mínimos debe ajustarse a las posibilidades comerciales que ofrezca el condicionamiento del mercado exterior. En consecuencia la solución radica en que esos valores surjan de una concertación con los sectores interesados de cada región en un marco de agilidad administrativa y técnica. El comercio exterior está regido por ciertas normas entre las cuales tienen importancia, ciertamente, el realismo, la simplificación y la rapidez.

La experiencia ha demostrado reiteradamente que los exportadores han debido malvender su producción por la falta de precio en el mercado internacional. Y esto ocurre cuando los valores determinados no se adecuan a los costos internos modificados continuamente por la inflación. Entienden los exportadores que en la fijación de valores debieran participar no solo los interesados sino también representantes del Ministerio de Agricultura de la Nación y de los bancos locales que operan en comercio exterior, así como de organismos regionales vinculados con la exportación.

Sin embargo es preciso definir un aspecto esencial del mecanismo: se trata de promover las decisiones que permitan que la toma de decisión final de la comisión asesora o coordinadora que fije los valores referenciales, se haga a nivel regional, es decir en el área de la Administración de Aduana local o regional. Este mecanismo deberá ser complementado por otra previsión no menos importante: que la gestión de los rembolsos, reintegros o subvenciones destinada a ajustar los costos internos a los precios internacionales, se implemente en forma automática.

Dentro del cuadro de requerimientos del sector frutícola exportador se impone, asimismo, la estructuración de un régimen que permita que los controles fitosanitarios se efectúen dentro del horario del personal, organizando las tareas de modo tal que los despachantes se constituyan en factores de apoyo dinámico y no en factores de retardo o interferencia, teniendo en cuenta los plazos perentorios de desplazamiento en que se deben manejar los productos perecederos.

Estas exigencias del sector frutícola regional están referidas, como puede advertirse, a cuestiones más bien formales que de fondo. Puede inferirse entonces que la solución solo requiere buena disposición, sentido claro y comprensión de las condiciones que necesita el exportador para trabajar con seguridad. A estas modalidades que, en definitiva, son las que reflejan la eficiencia del aparato estatal, se oponen en forma directa o indirecta, por gravitación de hábitos, vicios, complicaciones burocráticas y falta de conciencia exportadora, viejos factores retardatarios que, en el caso de Mendoza, como puede ser de otras zonas del país, restan eficacia o desnaturalizan el sistema de puerto seco que tanto esfuerzo demandó conquistar.

La ocasión de la visita del Secretario de Comercio Exterior ha sido útil para examinar, evaluar y definir situaciones y no cabe duda que la legitimidad de la petición de los productores y exportadores de frutas frescas deberá pesar en las decisiones que urge adoptar para apoyar la empresa exportadora en que se halla empeñado el país.

El doctor Carrara, en el Cerro de la Gloria.

En la Municipalidad de la Capital, el diplomático, tras saludar al intendente, firmó el libro de visitantes.

Homenaje a San Martín del embajador de Italia

El embajador extraordinario y plenipotenciario de Italia en la Argentina, doctor Enrique Carrara, acompañado por el cónsul de ese país en Mendoza, doctor Aldo Vigevani y por la primera secretaria de la embajada, señorita Liana Marolla, rindió homenaje al Ejército de los Andes y al general José de San Martín, en el Cerro de la Gloria.

La banda de música de la Policía de Mendoza, presente en el lugar, interpretó los himnos nacionales de la Argentina e Italia y, posteriormente el doctor Carrara y el doctor Aldo Vigevani depositaron una ofrenda floral.

Finalizado el acto, el doctor Carrara recorrió el paseo.

En la comuna

También el embajador extraordinario y plenipotenciario de Italia en la Argentina, doctor Enrique Carrara, efectuó una visita protocolar al intendente de la Ciudad de Mendoza, coronel (RE) Héctor Guillermo Molina.

El diplomático concurrió a la comuna en compañía del cónsul italiano en Mendoza, doctor Aldo Vigevani y de la primera secretaria de la embajada, señorita Liana Marolla.

El coronel Molina recibió a los visitantes en su despacho y una vez intercambiados los saludos de protocolo, se conversó sobre distintos temas. El doctor Carrara expresó en particular la buena impresión recibida por el aspecto edilicio de la ciudad de Mendoza e igualmente su arboleda y limpieza. El coronel Molina, por su parte, auguró una feliz estada del embajador y su comitiva en nuestra ciudad, a la vez que enfatizó sobre los vínculos de sangre que unen a los pueblos italiano y argentino, especialmente mendocino, dada la importancia y gran número que en esta provincia tiene la colectividad de aquel país.

Antes de despedirse el embajador de Italia fue invitado a firmar el libro de visitantes ilustres.

Almuerzo

El embajador extraordinario y plenipotenciario de Italia en la Argentina, doctor Enrico Carrara, asistió al mediodía al almuerzo que le ofreció en el Plaza Hotel el ministro de Gobierno, comodoro Teófilo Ramírez Dolan, a cargo del Poder Ejecutivo provincial.

Acompañaron a los funcionarios durante el almuerzo el ministro de Cultura y Educación, doctor Carlos Orlando Nallim; el jefe de la IV Brigada Aérea, brigadier José Carlos González; el comandante de la VIII Brigada de Infantería de Montaña, general Jorge Alberto Maradone; el decano del cuerpo consular, doctor Horacio Day; el presidente de la Suprema Corte de Justicia, doctor Juan Antonio Del Peral, y sus repectivas esposas.

Visita a la Corte

Ayer, a las 10, realizó una visita de cortesía al Palacio de Justicia el embajador de Italia en la Argentina, doctor Enrique Carrara, acompañado del cónsul italiano en Mendoza doctor Vigevani, y la primera secretaria de la Embajada, señorita Liana Marolla.

El visitante y su comitiva fueron recibidos por el presidente de la Suprema Corte de Justicia, doctor Juan Antonio del Peral quien se hallaba acompañado por los ministros y el procurador general del tribunal.

Banco de Mendoza
Utilidad de $ 221.696.960 arrojó el ejercicio Nº 43

El presidente del Banco de Mendoza, doctor Carlos Alberto Cano, dio a conocer, en reunión con periodistas, la memoria y el balance general de la entidad, correspondiente al ejercicio número 43, concluido el 30 de junio de este año.

El funcionario entregó a los representantes de medios de difusión, un folleto impreso en los talleres gráficos del banco, en el que se objetiviza con cuadros demostrativos la realidad de la institución.

También proporcionó un informe que sintetiza las diversas alternativas que se sucedieron durante el periodo.

Indicó inicialmente que la cartera de depósitos, al 30 de junio, ascendía a $ 10.457.025.767,65, mientras que la de préstamos a $ 5.800.089.739,38. La comparación de estas cifras con las correspondientes, en los mismos rubros, con los totales de la provincia —aclaró el doctor Cano— demuestran que el Banco de Mendoza ocupa el primer lugar entre los bancos locales, el cuarto entre los oficiales de la provincia y el 15º puesto en el sistema bancario argentino comercial, con una participación del 54,26 por ciento de los depósitos globales de la provincia.

Utilidades

Las utilidades del ejercicio, ascienden a $ 221.696.960,48, y superan en un 687% las obtenidas en el anterior periodo. Este incremento, que contablemente puede considerarse satisfactorio, es del 6,74 % considerando valores constantes a junio de 1975.

Este crecimiento —dijo el doctor Cano— se enmarcó dentro de un contexto distorsionado, debido a los sucesivos desequilibrios económicos que caracterizaron la segunda mitad de 1975 y el primer trimestre del corriente año. Los importantes e imprevisibles aumentos operados en "gastos generales" fueron deteriorando en forma progresiva la utilidad mensual acumulada, a tal punto que en el mes de marzo último se alcanzó el valor más bajo, muy cercano a cero. Ante esta situación la institución decidió encarar el problema frontalmente, adoptando medidas drásticas, entre otras la aplicación de una estricta política de austeridad y contención de gastos e inversiones. Paralelamente, el actual directorio gestionó —al igual que otros bancos— ante el Banco Central de la República Argentina el reconocimiento de un adicional en la comisión que paga a los bancos operativos por la administración de los depósitos. La conjunción de los factores citados precedentemente, permitió superar la crítica situación y llegar al 30 de junio pasado con una utilidad de $ 221.696.960,48.

Política crediticia

La política crediticia cumplida por la institución durante el pasado ejercicio, dentro de las posibilidades del banco y de la política instrumentada por el Banco Central, se han atendido las necesidades de todos los sectores productivos de la provincia y las de la población en general, a través de sus departamentos comercial, hipotecario y préstamos familiares.

El crecimiento de la cartera de préstamos en el transcurso del ejercicio comentado, indica un aumento respecto del anterior de $ 3.449 millones, equivalente al 146,70 %.

Cartera hipotecaria

La acción cumplida por la sección crédito hipotecario —prosiguió— ha sido positiva y el banco ha tratado de volcar a este rubro la mayor parte posible de recursos. La institución considera que de esta manera cumple una estimable función social. Se efectivizaron, durante el ejercicio finalizado el 30 de junio pasado 347 solicitudes nuevas por la suma de $ 167 millones.

También concurrió el banco en ayuda, con carácter prioritario, de los adjudicatarios de préstamos cuyas obras se encontraban paralizadas debido a los mayores costos de construcción, concretándose con ese destino 811 operaciones por $ 161 millones. Se prestó preferente atención a los conjuntos habitacionales en construcción por el sistema cooperativo, en la convicción que en esta forma se logran importantes economías en los costos, para mayor beneficio de los titulares de dichas viviendas.

En síntesis, durante el ejercicio la cartera hipotecaria alcanzó los $ 490 millones de saldo, experimentando un incremento, en valores absolutos, de $ 222 millones y en valores relativos, del 82,77 %.

Comercio exterior

Del análisis de la memoria y balance del Banco de Mendoza se desprende que las operaciones de exportaciones e importaciones han registrado un importante incremento. Los productos zonales, tales como ajos, cebollas, manzanas, peras, uvas frescas, orégano, productos de la industria conservera y frutas desecadas, han significado los mayores volúmenes enviados al exterior. Se destacan las significativas operaciones de la metalúrgia liviana mendocina, que está colocando con muy buena aceptación sus manufacturas. La minería también hace su aporte al ingreso de divisas con la exportación de productos para perforaciones petrolíferas y ferroaleaciones, especialmente.

Además del otorgamiento de préstamos para la financiación de exportaciones, el Banco de Mendoza continuó prestando sus servicios en la compra y venta de moneda extranjera y de giros y transferencias, entre otros.

La actividad cumplida en apoyo de la exportación fue: créditos documentarios de exportación en divisas y varias, $ 13.130.190.850; créditos documentarios de importación en divisas varias, $ 673.356.145; avales otorgados en el exterior por importaciones, $ 821.590.532; refrendaciones por exportación, $ 14.363.421.398; garantías otorgadas ante la aduana por exportaciones, $ 219.085.307; cobranza por exportaciones, divisas varias, $ 1.0[illegible] órdenes de pago y [illegible] negociadas, divisas $ 1.460.493.978; transferencias giros al exterior en varias, $ 10.894.002.0[illegible] al cobro exterior, $ 7[illegible] y compra y venta de extranjera $ 5.427.072.

A través del sector [illegible] de negocios con el exterior han concretado, y [illegible] efectuándose numerosos contactos entre exportadores gentinos, especialmente [illegible] cinos, con importadores extranjero, lo que ha permitido afianzar los envíos a los cados tradicionales y [illegible] nuevos para la producción gional.

Doctor Carlos A. C[illegible]

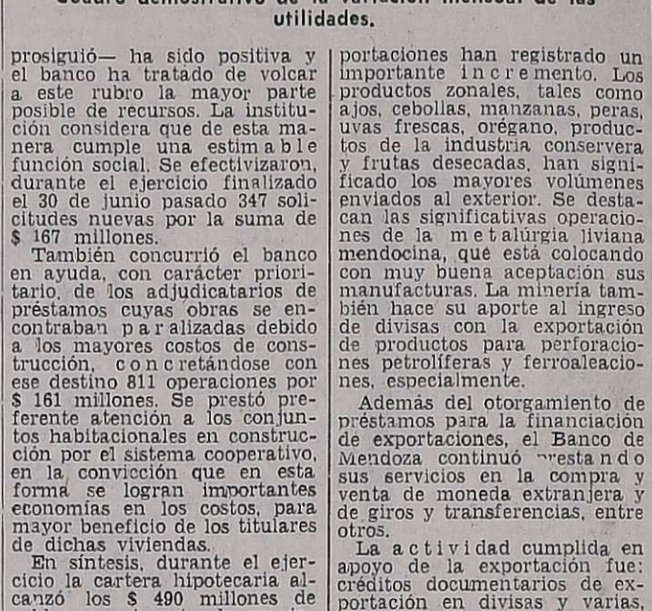

Cuadro demostrativo de la variación mensual de las utilidades.

Subsidio para equipar hogar de ancianos

Por decreto del Poder Ejecutivo, se ha ratificado el convenio suscripto entre el Ministerio de Bienestar Social de la Nación y el Ministerio de Bienestar Social de la Provincia mediante el cual se otorga a la Dirección de Asistencia a la Ancianidad e Invalidez un subsidio de un millón de pesos.

Esos fondos serán destinados al equipamiento de los hogares de ancianos, para brindar así mayor comodidad a los ancianos que se alojan en ellos.

El convenio expresa que la suma deberá invertirse en la forma indicada y un plazo de doce meses, contados a partir de la fecha de entrega del mismo, el ministerio nacional se reserva el derecho de efectuar inspecciones para probar el destino dado al subsidio.

A la finalización del plazo estipulado, la beneficiaria deberá proceder a la rendición final documentada por la inversión de los fondos recibidos y la devolución de aquellos no invertidos.

Cumplió 85 años de vida el Banco de la Nación

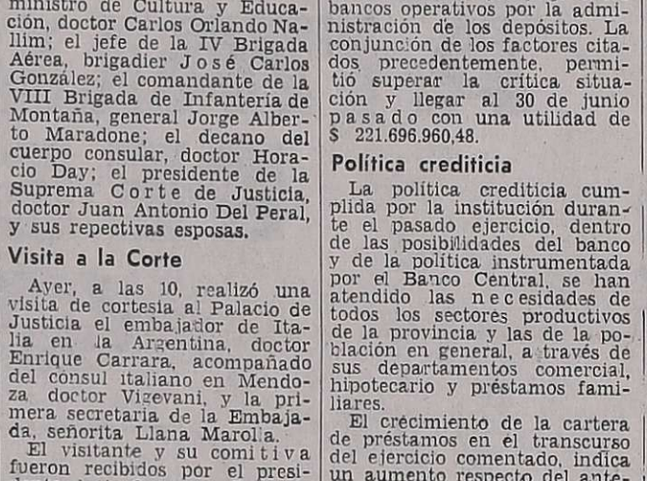

Durante el oficio religioso rezado en la basílica de San Francisco, en memoria del personal fallecido.

El Banco de la Nación Argentina cumplió ayer sus 85 años de vida, al servicio de los intereses del país y de la comunidad trabajadora en sus distintas áreas.

El acontecimiento fue recordado en la sucursal Mendoza, por directivos, gerentes de departamentos y personal, tras el cierre de atención al público y de ordenar las tareas internas de la jornada.

En primer lugar, la concurrencia cantó el Himno Nacional y seguidamente, el gerente de la sucursal, señor Rodolfo Micheli, pronunció un discurso en que destacó la labor preponderante que ha cumplido la institución bancaria en todo el país y, en forma especial, en nuestra provincia.

Después se entregaron medallas recordatorias a los empleados, señores Julio Ignacio García y Julio Jorge Saa Zarandon, que han cumplido 25 años de trabajo en el banco.

Por la tarde, se rezó una misa en la basílica de San Francisco en acción de gracias por los beneficios recibidos desde la fundación y en memoria de los empleados fallecidos.

Horario de 8 a 20 tendrá el cementerio

Con motivo de las festividades de Todos los Santos y de los Fieles Difuntos, se estableció un horario especial para el cementerio de la Capital los días 1º y 2 de noviembre. La necrópolis podrá ser visitada esos días en horario corrido de 8 a 20.

DAMSU: cierra una semana la farmacia

La Dirección del Departamento de Asistencia Medico-Social Universitario (DAMSU), dependiente de la Universidad Nacional de Cuyo, informó que la farmacia permanecerá cerrada al público desde hoy del corriente, a las 7, hasta a las 7, hasta igual hora del 1º de noviembre próximo. La medida ha sido adoptada porque en ese período se realizará un balance e inventario de las existencias de productos, con motivo del cierre del ejercicio financiero.

Los afiliados que tengan que realizar compras de medicamentos recetados durante ese lapso, podrán hacerlo en las farmacias del comercio local, y luego, dentro de los 7 días de la adquisición, deberán presentar en contaduría del Departamento (DAMSU) el duplicado de la orden médica y la factura con nombre y apellido y número de carnet, para efectuar, sobre el monto de la compra, el descuento del 60 por ciento.

En cuanto a los restantes servicios que presta el DAMSU, funcionarán normalmente.

En la UNC asumen hoy dos decanos

El rector de la Universidad Nacional de Cuyo, doctor Pedro Santos Martínez, pondrá hoy en posesión de sus funciones a los decanos de las Facultades de Ingeniería y de Ciencias Políticas y Sociales, ingeniero Mario Adolfo Barrera y profesor Dennis Félix Cardozo Biritos, respectivamente. El acto en la Facultad de Ingeniería se hará a las 10 y en la Facultad de Ciencias Políticas y Sociales, a las 11.

Celebró su 96º aniversario el Banco de Previsión Social

Se entregó a las agencias los enteros de Navidad

Coincidente con la celebración del nonagésimo sexto aniversario de la fundación del Banco de Previsión Social, fueron entregados ayer a las agencias autorizadas de Mendoza y San Juan, los 45 millares de los billetes que forman el paquete del sorteo de Navidad.

La ceremonia concretada en el Salón de Sorteos de la Lotería de Mendoza —Av. San Martín y Brasil— fue presidida por el interventor de la casa crediticia, mayor (RE) Pedro García Heras. Se hallaban presentes también el gerente general, señor Joaquín Díaz; el gerente de Recursos Especiales, señor Justo Acevedo; los gerentes de Lotería y Quiniela, señores Nahín Chalade y Carlos Saligari; los jefes del Area Distribución, señores Norberto Dros y Miguel Munizaga, y representantes de las 50 agencias distribuidoras de Mendoza y San Juan.

El mayor (RE) García Heras y el señor Díaz, oradores de la reunión, ponderaron el apoyo que la comunidad proporciona al Banco de Previsión Social anualmente para los sorteos de fin de año. Señalaron además que el prestigio de 18 años de venta de loterías ha creado una interesante corriente compradora y vendedora, que se materializa en un mercado de alto nivel. Los funcionarios bancarios afirmaron que "este año se alcanzará una venta excepcional", y que "quizá días antes del sorteo no haya números en el mercado local".

Al concluir los mensajes del mayor (RE) García Heras y señor Díaz, se procedió a la entrega de los paquetes conteniendo los millares que integran el sorteo de Navidad. Correspondió al señor Esteban Vital Yrigoyen, socio titular de la agencia La Baskonia, recibir la primera remesa.

Los agencieros coincidieron con las autoridades bancarias en "el excepcional interés que ha despertado el sorteo y la existencia de un mercado de alto poder adquisitivo".

Premios y sorteos

El Premio de Navidad será sorteado el jueves 23 de diciembre a las 22.30. La agenda de los premios del 1º al 20º es:

1º Premio	....	$ 50.000.000,00
2º	....	5.000.000,00
3º	....	1.500.000,00
4º	....	700.000,00
5º	....	400.000,00
6º	....	150.000,00
7º	....	100.000,00
8º	....	70.000,00
9º	....	55.000,00
10º	....	50.000,00
11º	....	48.000,00
12º	....	46.000,00
13º	....	44.000,00
14º	....	42.000,00
15º	....	40.000,00
16º	....	38.000,00
17º	....	36.000,00
18º	....	34.000,00
19º	....	32.000,00
20º	....	30.000,00

Complementan 10 premios de $ 18.000; 220 de $ 9.000; 4.090 progresiones; 44 terminaciones 3 últimas cifras; 405, 2 últimas cifras y 4.050 terminaciones última cifra. El total de números premiados alcanza a 8.839 y el monto, sin deducciones de impuestos y descuentos, a $ 108.660.000. El costo del entero será de $ 5.000 y el décimo, de $ 500.

Mercado de Valores

El Mercado de Valores de Mendoza operó por un monto de 50.031.075,00, con los siguientes cierres: V.N.A. 2ª serie, $ 1.953,50; V.N.A. 3ª serie, $ 635,50; V.N.A. 4ª serie, pesos 405,70, y V.N.A. 4ª 2ª serie, pesos 277,40.

El Fondo Cuyano de Inversión cotizó la cuota parte en 33,9860. La anterior fue 32,8130.

El dueño de una de las agencias de loterías de esta capital, recibe el cupo de billetes correspondiente al sorteo del "gordo" de Navidad.

PAGUE MENOS!
CON au crédito universal
REBAJAMOS EL COSTO FINANCIERO!

NUEVO PLAN CIRCULAR DE CUOTA MENOR! SIN GASTOS!.. SIN ANTICIPOS!
OBTENGALO EN 48 HORAS!

.Rebajamos el costo financiero gracias al aumento de nuestras ventas logrado por el apoyo del comercio y del público.

EJEMPLOS CONCRETOS

PROMOTOR

	8 meses	11 meses
Ud. solicita	$ 20.000	$ 20.000
Le entregamos CREDIVALE por	$ 20.000	$ 20.000
Ud. compra a Precio de Contado	$ 20.000	$ 20.000
AL RETIRAR SU CREDITO VD. NO PAGA NADA	----	----
PAGA CUOTAS MENSUALES	$ 3.525	$ 2.875
Total a pagar por todo concepto	$ 28.200	$ 31.625

TAMBIEN OTROS PLANES DE DIVERSOS MONTOS Y PLAZOS

PLANES ESPECIALES HASTA 36 MESES PARA:
Artefactos del hogar y muebles
Materiales de construcción y sanitarios
Automotores y lanchas 0 Km. - Turismo
Nacional - Créditos Personales en efectivo.

au crédito universal
S.A. Sociedad de Crédito para Consumo

SARMIENTO 81 - MENDOZA

Ofrecimiento de becas y cursos de capacitación

La Fundación José María Aragón, entidad que centraliza la información sobre becas y cursos internacionales patrocinados por organismos nacionales y extranjeros, dio a conocer una lista de ofrecimientos.

1) Holanda: cursos internacionales en diversas especialidades, para funcionarios públicos. Con becas.

2) Educación: becas de la OEA para varios cursos en América Latina.

3) Grabado: beca del Fondo Nacional de las Artes y gobierno de Alemania.

4) Restauración y conservación de bienes culturales: cursos internacionales en Italia, con posibilidad de becas.

5) Postgrado en historia y preservación del patrimonio monumental: a dictarse en la Universidad de Córdoba, con 2 años de duración y destinada a arquitectos.

6) Agricultura: becas del gobierno de Checoslovaquia y la UNESCO, de abril a junio de 1977.

7) Alemania: becas de investigación postdoctorales.

8) Italia: becas de iniciación y perfeccionamiento de investigadores para 1977.

9) Nutrición de bovinos: curso con becas de la OEA, en mayo de 1977, durante 6 semanas, Costa Rica.

10) Patología animal: magister de la Universidad de Chile, 2 años a partir de 1977.

11) Metalurgia: cursos de entrenamiento avanzado, Buenos Aires, 1977.

12) Programa Regional de Desarrollo Educativo de la OEA: cursos varios en América Latina durante 1977, con becas.

La Fundación Aragón dio a conocer también el detalle de programas de capacitación patrocinados por la Organización de las Naciones Unidas para el Desarrollo Industrial. La lista es la que sigue:

1) Capacitación para ingenieros de las industrias de la celulosa y el papel: a dictarse en Suecia, en inglés, del 7 de marzo al 10 de junio de 1977. Para ingenieros químicos o mecánicos con 5 años de experiencia mínima en el tema. La inscripción se cierra el 23 de noviembre próximo.

2) Capacitación para ingenieros en materia de organización de sistemas de normalización en las industrias manufactureras: se realizará en Moscú, en inglés, desde el 1º de marzo al 30 de junio de 1977. Para ingenieros con varios años de experiencia en el tema del curso. La inscripción vence el 26 de este mes.

3) Capacitación para documentalistas y funcionarios de información industrial: a dictarse en la URSS, en español, desde el 22 de marzo al 1º de junio de 1977, para graduados con varios años de experiencia en el tema. La inscripción estará abierta hasta el 26 de noviembre de este año.

4) Capacitación en materia de soldadura eléctrica para ingenieros: en inglés, a realizarse en la URSS entre el 1º de marzo y el 1º de junio del año próximo. Para ingenieros con varios años de experiencia. La inscripción cierra el 26 de octubre del corriente año.

Para mayores detalles sobre estos ofrecimientos los interesados deben dirigirse al Centro de Información sobre Estudios de Postgrado y Becas de la Fundación Aragón, Perú 263, 3º piso, Buenos Aires.

Entidades de bien público

Rotary Club de Chacras de Coria. — Hoy, a las 21, esta entidad realizará su habitual reunión cena semanal, en el motel ubicado en Piedras y Darragueira, Chacras de Coria. El minuto rotario estará a cargo del señor Amado Eláskar, mientras que la charla de clasificación será responsabilidad de Mario Piotante.

Rotary Club Las Heras Este. — Realizará su reunión semanal hoy a las 21.30, en Belgrano 555. El boletín rotario estará a cargo de José Sánchez; la difusión, del doctor Arturo Luis Banera y la charla de clasificación, de Carlos Bello. En la próxima reunión se hará la asamblea extraordinaria.

Rotary Club Mendoza. - Hoy a las 21.30, en los salones del Plaza Hotel, se reunirán los socios de esta entidad. La información rotaria estará a cargo del señor Felipe López García, quien hablará sobre "El Rotary, agente de servicio en la comunidad moderna". Acerca de "La madre en su recordación universal", hablará el doctor Wáshington Peluc.

A lo largo de toda la reunión se celebrará la asamblea extraordinaria del club para elegir los funcionarios que acompañarán al señor Sergio Vernier, presidente, en el ejercicio 1976-1977.

Arriba, es puesto en funciones el decano de la Facultad de Ciencias Económicas. Abajo, el rector, doctor Martínez, firma el acta de designación de la directora de la Escuela Superior de Artes.

Otras autoridades de la UNC asumieron cargos

Dos nuevos funcionarios de la Universidad Nacional de Cuyo asumieron ayer sus cargos. Se trata del contador José Jorge Maselli, que tomó posesión del decanato de la Facultad de Ciencias Económicas, y de la profesora Blanca Romera de Zumel, que fue designada directora de la Escuela Superior de Artes.

En Ciencias Económicas

El primer acto fue presidido por el rector de la casa de altos estudios, doctor Pedro Santos Martínez; y asistieron el secretario general, doctor Guillermo Pose; el secretario académico, profesor Claudio Soria; el secretario de relaciones y coordinación universitaria, doctor Mario Lauro Olascoaga; el decano saliente, doctor Vidal Linares Benegas; el decano de la Facultad de Ingeniería, ingeniero Mario Barrera y el ex rector de la Universidad Nacional de Cuyo, doctor Carlos A. Saccone.

El acto se inició con la lectura del acta del nombramiento, que fue firmada por las autoridades universitarias. Seguidamente habló el doctor Santos Martínez. Destacó el honor que significaba para la Universidad el dar posesión del cargo al nuevo decano, hombre de experiencia y de notorias condiciones para ese desempeño directivo. Dijo que los cargos universitarios no son de gestión personal pues se trata de una tarea compartida en favor del bien comunitario de la Nación, e hizo notar, también, las condiciones profesionales del ex decano a quien reiteró su gratitud por los servicios prestados.

Siguió en el uso de la palabra el decano saliente, doctor Linares Benegas quien tras algunas consideraciones en torno de sus funciones terminó agradeciendo las colaboraciones que recibió de los funcionarios de esa facultad, profesores Palmada, Diz, Romero, Cabeza, Orofino, Litizia y Perone, entre otros.

Finalmente habló el decano designado. El contador José J. Maselli, expresó que era la segunda vez que ocupaba tal cargo a través de sus 26 años como alumno, egresado y profesor de la misma. Agradeció a su antecesor la labor realizada y pidió a las autoridades universitarias, profesores, alumnos y personal, la colaboración necesaria para el buen desempeño de su labor.

En la Escuela Superior de Artes

Luego se cumplió en esta sede igual ceremonia. Fue presidida por el doctor Pedro Santos Martínez acompañado por el profesor Soria, los doctores Pose y Olascoaga, la directora saliente profesora Dora Acerete, y la entrante, profesora Blanca Romera de Zumel; y por la subsecretaria de Educación de la Provincia, profesora Isabel Margarita Blas.

Al finalizar la lectura y firma del acta respectiva habló el doctor Santos Martínez. Instó a que profesores, alumnos y autoridades de la escuela contribuyan con su trabajo a prestigiar la universidad argentina y agradeció a la profesora Acerete la labor realizada al frente de ese establecimiento universitario. Destacó las condiciones humanas y profesionales de la nueva directora a quien auguró, muchos éxitos en su nuevo cargo. La profesora Romera de Zumel, a continuación, agradeció su designación y en último término la profesora Acerete agradeció la ayuda recibida por todo el personal de la Escuela Superior de Artes durante su corta gestión.

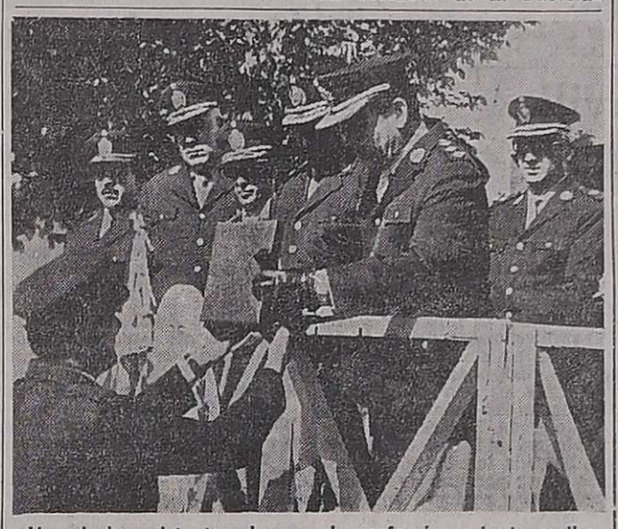

Uno de los asistentes al curso de perfeccionamiento recibe una insignia de manos del director de Bomberos.

Otro aniversario de su creación evocó Bomberos

Finalizó el primer curso para especialización del personal

Al conmemorarse ayer el 69º aniversario de la creación del Cuerpo de Bomberos de Mendoza —actual Dirección de la Policía de Mendoza— se cumplió una ceremonia especial presidida por el subjefe de la repartición, comisario general Jorge Nicolás Calderón, a cargo de la jefatura.

También asistieron al acto el jefe de la Unidad Regional I, comisario general Ramón F. Suárez; el jefe de Administración, comisario general Raúl La Rosa; el jefe del Departamento Personal, comisario mayor Pascual A. Henríquez y otros funcionarios, quienes fueron recibidos por el director y el subdirector de Bomberos, comisario general Abelardo Cuello, y comisario mayor Oscar G. Rodríguez, respectivamente.

Luego de la presentación de los efectivos por el jefe del Cuartel Central y jefe de formación, subcomisario Carlos Rogelio Suárez, se procedió al izamiento del pabellón nacional y la banda de música y guerra de la Policía interpretó el Himno Nacional.

Seguidamente, el capellán mayor de la institución, padre Oscar Moreno, ofició una misa de campaña, tras lo cual pronunció una breve arenga el director de Bomberos, comisario general Cuello.

Dijo el funcionario: "Estamos empeñados en elevar nuestro nivel de capacidad para estar siempre actualizados en las nuevas técnicas y en los renovados métodos en la lucha contra el fuego. Este nuevo adversario nos encuentra en plena tarea de enseñanza dinámica a nuestros cuadros subalternos, con la culminación del primer curso regular para bomberos realizado en la provincia".

Asimismo anunció que a muy corto plazo "esperamos transformar nuestra escuela experimental en una escuela regional de la especialidad, con participación de efectivos de provincias vecinas".

A continuación se entregaron las insignias de dragoneantes a los mejores promedios del curso. El agente Fidelino Arias, en representación de los asistentes al curso, entregó una plaqueta recordatoria al titular de la Dirección Bomberos.

Cultos

Visita de un pastor evangélico

Se encuentra en Mendoza el pastor de la Primera Iglesia Evangélica Bautista, Samuel O. Libert, quien ayer realizó una visita a este diario acompañado por el pastor Eduardo Brisci y el señor Dino Poggio Rinaldi. Nuestros visitantes manifestaron que con motivo del 50º aniversario de la iglesia de que forman parte, se han organizado actos especiales, entre los que figura un ciclo de conferencias del pastor Libert, que son dictadas diariamente, hasta el domingo, a las 20.30, en San Martín 2020. El tema del ciclo es "Volvamos a vivir".

Pastor Samuel O. Libert

El pastor Libert es, según nos manifestó, periodista, escritor y comentarista, y como tal ha entrevistado a destacadas personalidades mundiales, entre las que mencionó al actual candidato a presidente de los Estados Unidos, Jimmy Carter, de quien se mostró simpatizante.

Comité Regional de Enseñanza Bahái. — Informó que el 30 y el 31 a las 20 en el Hotel Sussex, darán una conferencia sobre el tema: "La enseñanza sobre la renovación de la civilización". Vendrán representantes de varias provincias, entre ellos, el señor Athos Costas, consejero de la Fe Baha'i en Latinoamérica.

Para informar sobre este ciclo, estuvieron en este diario, los integrantes de dicho comité, señores Chodrat Shoai y señora, Zia Shoai; Antonio Jiménez y Carlos Chiri y la señora Elena Parodi.

Empresarios analizaron un gravamen

Celebraron una reunión los presidentes de AUTAM y de la Asociación Comerciantes, Industriales y Empresarios de Mendoza, con el propósito de intercambiar ideas e interiorizarse de los problemas de sus respectivos sectores de actividad.

De acuerdo a lo informado por ACIEM, el aspecto más importante de la entrevista estuvo dado por el análisis de la ley 4.079, que establece un gravamen a las actividades con fines de lucro a partir del 1º de enero del año en curso, entendiéndose que —se señala— la disposición relativa a la retroactividad es nula por inconstitucional.

Profesionales

Contador público. — De la Universidad Católica de Córdoba, ha egresado, con el título de contador público nacional, el señor Roberto Jaime Walker. Cursó sus estudios primarios en el Colegio San Pablo de Córdoba y los secundarios en el "St George's College" de Buenos Aires. En el transcurso de sus estudios viajó a Inglaterra, donde visitó diversas empresas que le permitieron ampliar sus conocimientos técnicos-contables.

Roberto Jaime Walker

El nuevo profesional se encuentra prestando sus servicios en una auditoría de la Capital Federal.

blaisten sa
alfombras
ATLANTIDA
DRAGUI
"de pared a pared"
Alfombramientos integrales para hogares, empresas, hoteles, etc.
papeles pintados
APP vinyl PAPER
La más amplia variedad en diseños modernos.
Av. JUAN B. ALBERDI 3928
Capital Federal

EUROPA REGRESANDO POR EEUU
PERU REGRESANDO POR BOLIVIA
SALIDAS: ENERO-FEBRERO/77
EXCURSION ACOMPAÑADA
FINANCIACION
VIAJES Y TURISMO ARAMENDI
RES: DNST 215/76
SAN LORENZO 245 - Teléf. 291857
LA EMPRESA QUE TRABAJA PARA QUE USTED DISFRUTE
MAGIO

Preparan visita del Presidente de la Nación

Funcionarios de la Secretaría de Información Pública de la Presidencia de la Nación, estuvieron en la Casa de Gobierno, con el propósito de tomar contacto con integrantes de la Dirección de Difusión del Gobierno de la Provincia y de la Dirección de Ceremonial y Protocolo de la Gobernación.

Su objetivo es preparar con antelación los pormenores correspondientes a esas áreas, vinculado con la próxima visita que harán a Mendoza el presidente de la Nación, teniente general Jorge Rafael Videla y miembros de su gabinete, prevista en principio para el 10 de noviembre, tras la cual el primer mandatario se trasladará en visita oficial a Santiago de Chile.

Concurso para cubrir un cargo de odontólogo

La Dirección del Departamento de Asistencia Médico-Asistencial Universitario (DAMSU), ha llamado a concurso abierto de antecedentes para cubrir un cargo de odontólogo, que desempeñará sus funciones en los consultorios internos que posee.

La presentación se abrirá mañana y se cerrará el 6 de noviembre.

Mercado de vino: mantiene rigidez el sector oferta

En el transcurso de una reunión especial realizada anoche, la Comisión de Precios del Mercado de Vinos de la Bolsa de Comercio de Mendoza, acordó una significativa modificación de los precios del vino de traslado, determinando para los mismos los siguientes valores orientadores: tintos de corte, $ 2.400; tintos expedición, pesos 1.950; criollos $ 1.700 y blancos $ 2.450.

Los precios promedio logrados en 113 contratos que comprenden operaciones concertadas en los últimos 30 días, arrojaron un valor de $ 1.692,96 para los tintos; $ 1.339,63 para los criollos y claretes, y $ 2.275,67 para los tipos blancos.

De acuerdo a las consultas efectuadas por este diario, el sector oferta se mantiene retraído y las operaciones concertadas son muy escasas, advirtiéndose que la posición de los propietarios de vinos se mantiene en la misma rigidez de las últimas semanas. El sector trasladista acaba de solicitar al interventor en el INV una reducción de la cuota como medio de adecuar la oferta a la demanda y el sector industrial —que ya adelantó opinión en un comunicado de prensa recientemente— prosigue sus consultas, mientras se aguarda que Giol salga a la palestra con cierto vigor y hasta donde le permitan sus posibilidades financieras.

Por su parte, el presidente de la Asociación de Cooperativas Vitivinícolas, señor Carlos Magni, expresó ante una consulta que "el precio es la resultante del equilibrio entre la oferta y la demanda. El precio se deteriora cuando hay sobreoferta. Creo que se impondría ajustar el mecanismo del prorrateo, pero todo esto, aun cuando la actualización de los valores del vino de traslado es muy importante para la economía y la tranquilidad de Mendoza y de Cuyo en general, no deja de ser una cuestión de coyuntura. La solución debe darse en una transformación de estructuras que tienda a la integración vertical y horizontal del sector, porque así no sólo se hará una distribución más justa, sino que también bajarán los costos y se reducirá la incidencia de la intermediación".

Cabe acotar que la situación de San Juan es distinta, ya que los sectores vitivinícolas habrían solicitado al INV ampliación de cuota.

Universidades

De Mendoza

Facultad de Arquitectura y Urbanismo. — En homenaje al arquitecto finlandés Alvar Aalto, esta facultad ha organizado un espectáculo audiovisual con una presentación del profesor de Historia de la Arquitectura, arquitecto Ricardo Bekerman. Tendrá lugar en el aula magna de la facultad, mañana a las 20.

"Juan A. Maza"

Facultad de Tecnología de Enología e Industrias Frutícolas "Don Bosco". — A los alumnos de 4º año, regulares y egresados, se ha invitado a la conferencia que pronunciará el licenciado Carlos A. Inchaurraga, sobre "Técnicas de elaboración de vinagre". También se ha invitado a los licenciados y técnicos enólogos y a quienes aún no han rendido la materia Tecnología Enológica III.

La conferencia será pronunciada en la sede de la facultad hoy a las 18.

Católica Argentina

Facultad de Humanidades y Ciencia de la Educación. — A los egresados que recibirán sus diplomas durante la colación de grados que se hará el 3 de noviembre, se ha citado para el viernes a las 10, en la facultad.

Del Aconcagua

Cena aniversario. — Hasta hoy a las 20 estarán en venta, en la tesorería de la universidad, las tarjetas para la cena aniversario y de egresados que se realizará el sábado.

Colación de grados hará una universidad

La Universidad del Aconcagua realizará el sábado su tercera colación de grados.

El programa preparado con tal motivo es el siguiente: el viernes, en la sede de la Universidad, a las 19.30, misa de egresado y fin de cursos, y a las 20.30, juramento de egresados. El 30, en el teatro Independencia, a las 10, acto de colación de grados, y a las 21, en el Golf Club Andino, cena y baile aniversario en honor de los egresados.

Otras salutaciones en nuestro 94º aniversario

La dirección de este diario ha recibido nuevas salutaciones con motivo de haber festejado LOS ANDES, el 20 de este mes, el 94º aniversario de su fundación.

A la lista que hemos venido publicando en nuestras ediciones anteriores, se suman las remitidas por los siguientes funcionarios, entidades y amigos del diario: Bodegas y Viñedos Giol, que firma su presidente, ingeniero Salvador Pulafito; intendente municipal de Rivadavia, señor Naser Mansur; director provincial de Defensa Civil, mayor (R) Emilio Arroyo; Asociación de Amigos de la Avenida San Martín, con las firmas de su presidente, señor Rodolfo Ruibal y de su secretario, señor Carlos Demarco; director del Instituto Cuyano de Cultura Hispánica, doctor Luciano Sánchez de la Vega; miembro correspondiente en Mendoza de la Academia Belgraniana de la República Argentina, profesor Francisco R. Aldecua; Sociedad Española de Beneficencia y Mutualidad, con la firma de su presidente, señor Angel Rivero y su secretario, señor Agustín Rosich; Club Sirio de Mendoza, con la firma de su presidente, señor Pedro Jan y de su secretario, señor Moisés Zeid; del padre Domingo Castellaro, párroco de la parroquia Señor del Milagro y Virgen Niña; Asociación Propietarios de Camiones; Asociación de Jubilados y Pensionados Forenses de Mendoza; Asociación Cultural Sanmartiniana; Unión Docentes Jubilados, Pensionados y Personal del Estado; Sociedad San Vicente de Paul; director de la escuela "Adolfo Calle", de Nueva California, señor Humberto R. Vélez; Unión Obrera de la Construcción, seccional San Luis, con la firma de su delegado colaborador, señor Benito Argüello; Asociación de Dirigentes de Ventas y Comercialización, con la firma de su presidente, señor Luciano R. García y de su secretario, señor Mariano A. Duci; SADEI, editora de "El Cronista Comercial"; del señor Heriberto Devoto y señora, de Costa de Araujo y doctor M. Puiz López.

De San Rafael

La Asociación de Dirigentes de Ventas y Comercialización de San Rafael ha hecho llegar también una nota de felicitación que firman los señores Neftalí Labiano y Luis Artaza, presidente y vicepresidente de la entidad.

Cursillo de cristiandad se iniciará hoy

De acuerdo con lo informado por el secretariado de "Cursillos de Cristiandad", hoy, en Lunlunta, se iniciará el 98º cursillo para hombres.

El programa incluye para mañana, a las 21, el rezo de la "Hora apostólica", el sábado, a las 21.15, en la parroquia del Corazón de María, se efectuará la tradicional recepción.

Educacionales

Jardín de Infantes de la Escuela Normal "Tomás Godoy Cruz". — Comunicó a los aspirantes a ingreso para el próximo ciclo lectivo, que la inscripción se efectuará el 4 y 5 de noviembre, de 16 a 19. Deberá presentarse copia de la partida de nacimiento legalizada, y las edades son las siguientes: 4 años cumplidos o a cumplir hasta el 30 de junio de 1977, para la primera sección, y 5 años cumplidos o a cumplir, para la segunda sección.

Municipalidad de la Capital. — La Dirección de Cultura, Promoción y Deportes de la Comuna de la Capital, informó que mañana a las 20.30 se llevará a cabo una muestra de corte y confección, organizada por los cursos de esa actividad, dependientes del Centro Cultural Nº 3 de Capital, y por los cursos de peinado de esa dependencia.

El acto se hará en dicho establecimiento y consistirá en desfile de modelos de peinado y color, exposición de trabajos de las alumnas de corte y confección y desfile de modas. Al final del mismo, se entregarán premios sorpresas a los concurrentes.

Inscripción. — El mismo organismo municipal, informó que se encuentra abierta la inscripción para los cursos de corte y confección, para adultos, organizados por el Centro Cultural Nº 3 de Capital. Para mayores informes, los interesados deberán dirigirse al local del establecimiento, Ituzaingó 2134, de 9 a 12.30 y de 13 a 17.30.

Remplazos en enseñanza media

Ofrecerán remplazos en las siguientes escuelas:

Nº 3 BT. Agrario, de Tunuyán, mañana, a las 14, diez horas de Matemáticas, de 2º y 3er. años, y siete horas de Geografía, de 1º, 4º y 5º años.

—Nº 6-T. "Juan Martínez de Rosas", de San Carlos, hoy, a las 13.30, cuatro horas de Contabilidad, de 3er. año.

Remplazos en escuelas primarias

Hoy se ofrecerán remplazos en las siguientes escuelas:

Nº 4, "Mariano Moreno", a las 9.30, de jardín de infantes, sin puntaje.

—Nº 6, "Bartolomé Mitre", a las 10, de música, con 15,39 puntos.

—Nº 17, "Hipólito Yrigoyen", a las 10, de enseñanza común, turno mañana, con 17,999 puntos.

—Nº 51, "Guillermo Rawson", de Godoy Cruz, a las 9, de enseñanza común, turno mañana, con 16,965 puntos.

—Nº 74, "1º de Febrero", del barrio SOEVA, Godoy Cruz, a las 13.30, de enseñanza común, sin puntaje.

—Nº 85, "Manuel Videla", de Rodeo de la Cruz, a las 10, de educación física.

—Nº 94, "Dalmacio Vélez Sársfield", de Guaymallén, a las 8.30, de enseñanza común, turno mañana, con cualquier puntaje.

—Nº 107, "Tito O. Laciar", de Villa Nueva, Guaymallén, a las 11, de enseñanza común, sin puntaje.

—Nº 132, "Elvira R. de Dellepiane", de Capdevila, Las Heras, a las 12, de enseñanza común.

—Nº 241, "Guillermo Brown", de Tres Porteñas, San Martín, no se indicó la hora, de enseñanza común, turno mañana, sin puntaje.

—Nº 254, "Ricardo A. Day", de Junín, a las 12, de enseñanza común, turno tarde.

—Nº 346, "Hilario Cuadros", de Lavalle, a las 8, de enseñanza común, con 17.574 puntos.

—Nº 9-D- "María Zapata de Catena", de Rivadavia, a las 11, de música.

Suplencias secundarias

—Escuela de Bachillerato Técnico Químico B. T. 11. Citó a los aspirantes en el área de historia de primer año y segundo año, para optar a 6 horas de suplencia, el jueves a las 11.

—Escuela de Bachillerato Técnico en Motores B.T. - 9 "Armada Argentina", Godoy Cruz, ofrecerá las siguientes vacantes, mañana a las 9, inglés II, segundo año, tres horas de cátedra y el mismo día, a las 9.30, matemáticas, tercer año, cinco horas de cátedra.

Citación a directores. — El inspector seccional de la Dirección de Educación Física del Ministerio de Cultura y Educación de la Provincia, citó a los directores y profesores de esa especialidad, del departamento Las Heras, a una reunión.

Esta se efectuará mañana a las 10, en la sede de la escuela "Mariano Moreno", de aquel departamento.

Dictarán dos cursos de perfeccionamiento

Supervisión Seccional de Escuelas Nacionales comunicó que entre el 8 de noviembre y el 3 de diciembre serán dictados dos cursos de perfeccionamiento docente organizados por el Instituto Bernasconi. Uno de esos cursos se dictará en nuestra ciudad, sobre "Planeamiento de la escuela", estará dedicado a directores y vicedirectores titulares. El otro, sobre "Integración de las ciencias naturales y ciencias sociales en un enfoque ecológico", será dictado en General Alvear, para maestros titulares tanto nacionales como provinciales.

Las inscripciones se recibirán del 28 de este mes al 4 de noviembre, de 9 a 12 y de 16 a 19, en la sede de Supervisión Seccional y en la escuela Nº 2, de General Alvear.

Escuela del Magisterio. — Hasta el 29 se recibirán las inscripciones para ingresar al jardín de infantes y en las posibles vacantes que se produzcan en los restantes grados.

Las solicitudes para ingresar a 1er. año se recibirán del 15 al 26 de noviembre. Las pruebas de ingreso se tomarán el 13 de diciembre. Los interesados deben obtener mayores informes en Gutiérrez 434, de 8 a 13.

Suplencia de director. — El inspector técnico de la sección 6, ofrecerá hoy a las 12, en Inspección General, la suplencia de director para la escuela Nº 115, "Ignacio Molina", de Guaymallén.

Escuela "Jorge A. Calle". — En esta escuela de Dorrego se dictarán clases de manualidades a cargo de la maestra de esa especialidad, señorita María Elena Martínez. Las inscripciones se recibirán hasta el 28, en ambos turnos. Las clases se dictarán los jueves y viernes a partir del 29, a las 18.30.

Escuela Nº 4-BM- "José V. Zapata". — Esta escuela realizará el viernes a las 17, en el Mendoza Tenis Club, un té y desfile de modelos, con el auspicio de una casa de modas. Las tarjetas se deben solicitar a los teléfonos 240036 ó 220433.

Escuela Nacional "Misiones". — El viernes a las 17.30 se realizará un acto en esta escuela para despedir a los docentes Eloísa Ortiz de Luna, Blanca Hernández de Sigal, Estela Uboldi de Pagnotta y Amalia Ramos de Bustos, con motivo de sus traslados y jubilaciones.

Suplencia de vicedirector. — La inspectora técnica de la sección 1, de Capital, ofrecerá hoy a las 11, en Inspección General, una suplencia de vicedirector para la escuela "Julio C. Raffo de la Reta".

Sección 1 de Capital. — Los directores de las escuelas de la sección 1, de Capital, deben entregar el informe sobre necesidades de material didáctico, mobiliario, útiles escolares y de limpieza, hasta el viernes en la escuela "Bartolomé Mitre". En esa misma escuela deben notificarse de un memorándum.

Escuela Nacional Nº 64 "Correo Argentino". — El Club de Madres de esta escuela de Costa de Araujo realizará un almuerzo criollo y un festival artístico, el 6 de noviembre.

LUCYBEL
GUANTES VINILICOS
USO MULTIPLE TODO SERVICIO

Criyama
CRISOL
Fabricante
ALVAREZ SANZ S.A.
Av. Cobo 1733 - Capital
Tel. 92-0493 y 9901
calidad que es tradición

Con su dinero, apunte a ganar.
Apunte a Sarmiento 77.
COMPAÑIA FINANCIERA DE CONCESIONARIOS CHRYSLER S.A.
Autorizada por el Banco Central de la República Argentina.
Sarmiento 77, Mendoza.
Y también en: Paraguay 1122, C. Federal. / Córdoba 1452, 4º P., Rosario. / 25 de Mayo 66, 4º P., Córdoba.

AVISOS FUNEBRES

SEPELIOS

✝ **NICOLAS MARTINEZ FERNANDEZ**
Q. E. P. D.
Falleció el 26-X-1976
C.A.S.R. y B.P.

Su desconsolada hermana: María Martínez de Jofré, sobrinos: Lourdes Sabina Jofré de Cusillan, Antonio, Nicolás, Gaspar, Nicolás Martínez, Olga de Martínez, Dora Cejas, Juanita Lobo, Adriana de Martínez y Armando Cusillán, primos, y demás deudos, participan su fallecimiento e invitan al sepelio que se efectuará hoy a las 18, en el cementerio de Capital. Casa mortuoria: Lamadrid 671, Ciudad. Servicio: Casa "Flores". 27|10|C|968|27|10

✝ **NICOLAS MARTINEZ FERNANDEZ.** - Q.E.P.D. - Falleció el 26-X-76. - C.A.S.R. y B.P. - Manuel Armando Varela su esposa, Corina Simoncini y su hija, Cynthia Sandra, participan con dolor su fallecimiento e invitan al sepelio de sus restos. 27|10|C|966|27|10

✝ **NICOLAS MARTINEZ FERNANDEZ.** - Q.E.P.D. - Falleció el 26-X-76. - C.A.S.R. y B.P. - Jaime Genovart y flia., participan con pesar del fallecimiento de su estimado amigo Nicolás e invitan al sepelio de sus restos. 27|10|C|964|27|10

✝ **NICOLAS MARTINEZ FERNANDEZ.** - Q.E.P.D. - Falleció el 26-X-76. - C.A.S.R. y B.P. - La Peña de Ciclistas Veteranos de Mendoza, participa el fallecimiento del tio del señor Armando Cusillán, socio y amigo e invitan al sepelio de sus restos. 27|10|C|970|27|10

✝ **NICOLAS MARTINEZ FERNANDEZ.** - Q.E.P.D. - Falleció el 26-X-76. - C.A.S.R. y B.P. - José Remuñán y flia., Graciela Sánchez de Sanjurjo, participan con pesar su fallecimiento e invitan al sepelio de sus restos. 27|10|C|969|27|10

✝ **NICOLAS MARTINEZ FERNANDEZ.** - Q.E.P.D. - Falleció el 26-X-76. - C.A.S.R. y B.P. - Con profundo dolor sus vecinos, familias de: Raggio, Arroyo, Santoni, Marzziani, Carozzo, Luque, Petina, Rodríguez, Herrera, Romero, Regalado, Suárez Carrizo, Juan de la Cruz, Suárez Villegas Suárez, A. Plendes, González, Domizzio, Córdos, Ponce y Sandra, participan su fallecimiento. 27|10|C|967|27|10

✝ **NICOLAS MARTINEZ FERNANDEZ.** - Q.E.P.D. - Falleció el 26-X-76. - C.A.S.R. y B.P. - Francisco D'Alessandro, Pierino Mortarotti, Angel, Ricardo, Alfredo Bermejillo y sus respectivas familias, participan su fallecimiento e invitan al sepelio de sus restos. 27|10|C|976|27|10

✝ **NICOLAS MARTINEZ FERNANDEZ.** - Q.E.P.D. - Falleció el 26-X-76. - C.A.S.R. y B.P. - "Ferretería Mejías" y su personal, participan el fallecimiento del tío y padrino de su colaborador más inmediato y gran amigo Armando Cusillán e invitan a sus amistades al sepelio de sus restos. 27|10|C|973|27|10

✝ **RUBEN PASCUAL MARTINEZ**
y
WALTER ADRIAN SALCEDO
Q.E.P.D.
Fallecieron trágicamente el 26-X-1976

Sus desconsoladas madres: Edith Areche Vda. de Martínez, Margarita Salcedo; hermanos y tíos: Juan, María, Adrián Martínez; tíos, primos, y demás deudos, participan su fallecimiento e invitan al sepelio que se efectuará hoy, a las 19 hs., en el cementerio de Godoy Cruz. Casa de duelo: Gral. Paz 1087, Godoy Cruz. Servicio: Casa Flores. 27|10|C|968|27|10

✝ **RUBEN PASCUAL MARTINEZ y WALTER ADRIAN SALCEDO.** - Q. E. P. D. - Fallecieron trágicamente el 26-X-1976. Los vecinos y amigos del Barrio Sardi, participan con profundo pesar su fallecimiento e invitan al sepelio de sus restos. 27|10|C|968|27|10

✝ **RUBEN PASCUAL MARTINEZ** Q. E. P. D. - Falleció trágicamente el 26 - X - 1976. - Industrias Metalúrgicas Pescarmona S. A., participa el fallecimiento de su colaborador e invita al sepelio de sus restos. 27|10|F|38876|27|10

✝ **RUBEN PASCUAL MARTINEZ** Q. E. P. D. - Falleció trágicamente el 26 - X - 1976. - Personal Superior y Obreros de Industrias Metalúrgicas Pescarmona S. A., participan con dolor el fallecimiento de su compañero de tareas e invitan al sepelio de sus restos. 27|10|F|38877|27|10

✝ **DANIEL GODOBERTO MORA**
Q.E.P.D.
Falleció el 26-X-1976

Su esposa: Celmira Alfonso; sus hijas: Alicia, Fanny, Silvana y Olga Mora; sus hijos políticos: Jacinto Ruiz, Manlio Maldocena y Oscar Ferretti; sus hermanos: Consuelo, Rosario, Emilio, Haydée, Horacio, Lola y Pedro; hermanos políticos, nietos y demás familiares, participan su fallecimiento e invitan al sepelio de sus restos hoy, a las 10 horas, en el cementerio de El Moyano, Junín. Casa de duelo: Ruta 7, El Alto, San Martín. Servicio: Cochería Juan Alarcón e Hijos, Junín. 27|10|F|38882|27|10

✝ **DANIEL GODOBERTO MORA.** Q.E.P.D. - Falleció el 26-X-76. Sus hermanas: Juana, Haydée y Consuelo de Henríquez; sus sobrinos: Enrique Salcedo y Gladys Henríquez de Salcedo y sus sobrinas nietas: Susana Beatriz y Alicia Virginia, participan su fallecimiento e invitan al sepelio de sus restos. 27|10|F|38883|27|10

✝ **DANIEL GILBERTO MORA.** - Q.E.P.D. - Falleció el 26-X-1976. - Sus hermanos: Rosario, Horacio, Emilio, Lidia y Pedro Mora, participan con profundo dolor su fallecimiento e invitan al sepelio de sus restos. 27|10|F|38887|27|10

✝ **DANIEL GODOBERTO MORA.** Q.E.P.D. - Falleció el 26-X-76. Sus nietos: Roberto, Graciela, y Héctor Ruiz, Ricardo y Daniel Maldocena, Ariel y Héctor Fabián Ferretti, participan con pesar su fallecimiento e invitan al sepelio de sus restos. 27|10|F|38883|27|10

✝ **DANIEL GODOBERTO MORA.** Q.E.P.D. - Falleció el 26-X-76. Asociación Cooperadora, personal directivo, docente, administrativo, de servicio y alumnos de la Escuela Técnico Químico B. T. 8 de Junín, participan el fallecimiento del padre político de su colaborador Jacinto Ruiz e invitan al sepelio de sus restos. 27|10|F|38883|27|10

✝ **DANIEL G. MORA.** - Q.E.P.D. - Falleció el 26-X-1976. - Personal Directivo, Docente, Alumnos y Comisiones Periescolares de la Escuela Nº 89, Francisco J. Moyano, participan el fallecimiento del padre de la maestra y compañera Alicia M. de Ruiz, e invitan al sepelio de sus restos. 27|10|F|38878|27|10

✝ **DANIEL GODOBERTO MORA.** Q.E.P.D. - Falleció el 26-X-76. Sus hermanas: Juana, Haydée y Consuelo de Henríquez; sus sobrinos: Enrique Salcedo y Gladys Henríquez de Salcedo y sus sobrinas nietas: Susana Beatriz y Alicia Virginia, participan su fallecimiento e invitan al sepelio de sus restos. 27|10|F|38883|27|10

✝ **DANIEL GODOBERTO MORA.** Q.E.P.D. - Falleció el 26-X-76. - Isabel A. de Ruiz y José Ruiz y Flia., participan con pesar el fallecimiento del padre de su hija y hermana política Alicia e invitan al sepelio de sus restos. 27|10|F|38883|27|10

✝ **TEODOSIA ROBLES DE CARDOZO**
Q.E.P.D.
Falleció el 26-X-1976

Sus hijos: Julio, Héctor; hijas políticas: Antonia y Olimpia; nietos: Martha, Quica, Ricardo, Sergio y Daniel; bisnieto: César Reta; consuegra: Trini de Musa, participan su fallecimiento e invitan al sepelio de sus restos hoy, a las 18 horas, en el cementerio de la Capital. Casa de duelo: Luzuriaga 256, Ciudad. 27|10|C|879|27|10

✝ **TEODOSIA ROBLES DE CARDOZO.** - Q.E.P.D. - Falleció el 26-X-1976. C.A.S.R. y B.P. - Sus desconsolados hijos: Antolín y Héctor Cardozo; hijas políticas: Antonia Musa y Olimpia Ortuvia; hermana política: Ema de Robles; nietos: Martha, Olga, Ricardo, Sergio y Daniel; bisnieto: César Reta; primos, sobrinos y demás deudos participan su fallecimiento e invitan al sepelio que se efectuará hoy, a las 18, en el cementerio de Capital. Casa mortuoria: Luzuriaga 256, Ciudad. Servicio: Casa Flores. 27|10|C|968|27|10

✝ **TEODOSIA ROBLES DE CARDOZO.** - Q.E.P.D. - Falleció el 26-X-76. - Angel Gil, Justo Castillo, Miguel A. Castillo y Hugo Luquez y familias, participan el fallecimiento de la madre de su primo Julio Cardozo. 27|10|C|845|27|10

✝ **TEODOSIA ROBLES VDA. DE CARDOZO.** - Q. E. P. D. - Falleció el 26-X-1976. - Sus sobrinos, Cresencio, Oscar, Elsa y Ramón Sambrano, Adela, Hugo, Roberto y Vicente Cardozo, su hermana política: Mónica participan su fallecimiento y duelo de sus restos. 27|10|C|948|27|10

✝ **TEODOSIA ROBLES DE CARDOZO.** - Q.E.P.D. - Falleció el 26-X-76. - Eduardo Sáez y familia, participan su fallecimiento e invitan al sepelio de sus restos. 27|10|C|878|27|10

✝ **FRANCISCO SILVERIO BUSTOS**
Q.E.P.D.
Falleció el 26-X-1976.

Sus hijos: Luis Armando, Marta Rosalía, Julia Argentina, Cándida Ofelia y Silvia Lucía; hijos políticos: Elba Contreras, Pablo Pringles y Carlos Lucero; sus hermanos: Juan, Narciso (ausente), Mercedes, Eufemia y Concepción; hermanos políticos, nietos, sobrinos y demás familiares participan su fallecimiento e invitan al sepelio de sus restos hoy, a las 18 horas, en el cementerio de Capital. Casa mortuoria: Roca 2158, Benegas, Godoy Cruz. 27|10|F|985|27|10

✝ **FRANCISCO SILVERIO BUSTOS.** - Q.E.P.D. - Falleció el 26- -1976. - Maestras y compañeros de 6º grado de la Escuela Nº 4 "Mariano Moreno", participan con profundo dolor el fallecimiento del abuelito de Anita e invitan a acompañar sus restos. 27|10|C|980|27|10

✝ **FRANCISCO SILVERIO BUSTOS.** - Q.E.P.D. - Falleció el 26-X-1976. - Club de Madres de la Escuela Nº 4, "Mariano Moreno" participa con pesar el fallecimiento del padre político de su vicepresidenta, señora Elba Contreras de Bustos. 27|10|C|978|27|10

✝ **FRANCISCO SILVERIO BUSTOS.** - Q.E.P.D. - Falleció el 26-X-1976. - Comisión Cooperadora de la Escuela Nº 4, "Mariano Moreno", participa el fallecimiento del padre de su gran colaborador y amigo, Luis Bustos. 27|10|C|979|27|10

✝ **FRANCISCO SILVERIO BUSTOS.** - Q.E.P.D. - Falleció el 26-X-76. - Inspección técnica, personal directivo, docente, no docente, comisiones periescolares de la Escuela Nº 4 "Mariano Moreno", participan el fallecimiento del padre de su digno presidente de Cooperadora e invitan a acompañar sus restos. 27|10|C|981|27|10

✝ **JOSE DIONISIO CAMPOS**
Q.E.P.D.
Falleció el 26-X-1976

Sus hijos: Alejandro, Oscar, Mario, Nélida, Ymelda, Elvira y Joaquín Campos; hijos políticos: Dorina, Francisco, Nélida, Martín, Norberto, Ibrain y Carmela; hermanos: Francisco, Domingo, Paulina, María, Luisa y Juana; hermanos políticos, sobrinos, nietos, bisnietos y demás familiares, participan con pesar su fallecimiento e invitan al sepelio de sus restos hoy, a las 16 horas, en el cementerio de Santa Rosa. Casa de duelo: 29 de Octubre s/n. Santa Rosa. Servicio: Cochería Milio. San Martín. 27|10|F|38889|27|10

✝ **JOSE DIONISIO CAMPOS.** - Q.E.P.D. - Falleció el 26-X-76. - Domingo Valot Hnos. S.R.L., participa el fallecimiento del padre de su colaborador Sr. Joaquín Campos e invita al sepelio de sus restos. 27|10|F|38884|27|10

✝ **JOSE DIONISIO CAMPOS.** - Q.E.P.D. - Falleció el 26-X-76. - Los compañeros de trabajo de su hijo Joaquín Campos, de la firma Domingo Valot Hnos. S.R.L., Francisco Anglat, Héctor Ortiz, Isaac Romero y Juan Carlos Morales, participan su fallecimiento e invitan al sepelio de sus restos 27|10|F|38884|27|10

✝ **VELERIA MENDEZ**
Q.E.P.D.
Se durmió en la Paz del Señor
el 26-X-1976

Sus padres: Antonio Augusto Méndez y Susana Gladys Bustos; hermana: Andrea Lourdes; sus abuelitos: Antonio Méndez y Teresa Elba Miranda, Ana Guardia y Héctor Bustos, tíos, primos y demás deudos, participan su fallecimiento e invitan al sepelio de sus restos, hoy a las 16 horas, en el cementerio de Maipú. Casa mortuoria: Nicolás Amaya 75, Gral. Gutiérrez. Servicio: Cochería Timonieri, Calderón y López, Maipú. 27|10|F|33219|27|10

✝ **VALENTINA MARIA CABRERA DE GALLARDO.** - Q. E. P. D. - Falleció el 26-X-76. - C.A.S.R. y B.P. - Su desconsolado esposo: Juan Carlos Gallardo; hijos: Carlos Raúl, Juan Francisco; hijas políticas: Pilar Margarita Lucero, María Concepción Romieux; su hermano: José Genaro, nietos: Javier, Federico, Carlos, Lucio, Andrea Laura Gallardo, primos, sobrinos, y demás deudos participan su fallecimiento e invitan al sepelio hoy a las 10 cementerio Godoy Cruz. Casa mortuoria: Pedro Goyena 961 Godoy Cruz. Servicio. Casa Flores. 27|10|C|968|27|10

✝ **VALENTINA MARIA CABRERA DE GALLARDO.** - Q. E. P. D. - Falleció el 26-X-76. - Sus sobrinos: Donato Mémoli, Carmen Nelly Ibarra de Mémoli y Patricia Mémoli, participan con profundo dolor el fallecimiento de su querida tía Valentina e invitan al sepelio de sus restos. 27|10|C|862|27|10

✝ **VALENTINA MARIA CABRERA DE GALLARDO.** - Q. E. P. D. Falleció el 26-X-76. - C.A.S.R. y B.P. - Carlos César Ibarra Cabrera y Eugenia Caroli de Ibarra, sus hijos y nietos, participan con profundo pesar el fallecimiento de la querida tía Valentina e invitan al sepelio de sus restos. 27|10|C|935|27|10

✝ **VALENTINA MARIA CABRERA DE GALLARDO.** - Q. E. P. D. - Falleció el 26-X-76. - C.A.S.R. y B.P. - Humberto Robledo y flia., participan el fallecimiento de la madre de sus queridos padrinos Rony y Negrita. 27|10|C|961|27|10

✝ **VALENTINA MARIA CABRERA DE GALLARDO.** - Q.E.P.D. Falleció el 26-X-1976. - Sus consuegros: Juan Roberto Lucero, María E. Díaz de Lucero e hijos, familiares, Susana D. Vda. de Lucero y flia., Rosario S. de Quiroga y flia., participan su fallecimiento e invitan al sepelio de sus restos. 27|10|C|983|27|10

✝ **VALENTINA MARIA CABRERA DE GALLARDO.** - Q. E. P. D. Falleció el 26-X-76. - Urbano L. Romieux y Sra.; sus hijos: Joaquín, Juan, María, Dora y Eduardo e hijos políticos: Juan Carrique, Gudelia Castro y Marta Alvarez, participan con profundo dolor su fallecimiento e invitan al sepelio de sus restos. 27|10|C|872|27|10

✝ **VALENTINA MARIA CABRERA DE GALLARDO.** - Q. E. P. D. Falleció el 26-X-76. - Personal Diario "La Tarde", participan con profundo pesar el fallecimiento de la madre de nuestro compañero Sr. Carlos Gallardo y tía de nuestro Director Sr. Carlos Ibarra, e invitan al sepelio de sus restos. 27|10|C|934|27|10

✝ **VALENTINA MARIA CABRERA DE GALLARDO.** - Q. E. P. D. - Falleció el 26-X-76. - C.A.S.R. y B.P. - Dr. Ramón Nicolás Aguer y flia., Salvador Juan Canizzo y flia., José Strafile y flia., participan el fallecimiento de la madre de sus queridos amigos Rony y Gomy. 27|10|C|960|27|10

✝ **VALENTINA MARIA CABRERA DE GALLARDO.** - Q. E. P. D. - Falleció el 26-X-76. - C.A.S.R. y B.P. - Los vecinos de su hijo Carlos Raúl Gallardo: familias: Larcher, Angélica, Ruiz, Vélez, Carnevale, Bernales, Napoletano, Chirino, Miramon, Marziale, Behncke, participan con profundo pesar el fallecimiento de su señora madre e invitan al sepelio de sus restos. 27|10|C|975|27|10

✝ **YOLANDA MOLE DE NERI.** - Q. E. P. D. - Falleció el 26-X-1976. - C. A. S. R. y B. P. Sus desconsolados hijos: Raúl Sebastián, Irene; su madre, Felisa Vasalla de Mole; hermanos: Aída, José, Rosa, Elvira, Juan, Ramón; hermanos políticos: Santiago Cipolla, Rosa Di Césare, Elpidio Carmona, Raymundo Urzay, Nélida Aviles; tíos, primos y demás deudos, participan su fallecimiento e invitan al sepelio hoy, a las 11 hs., al cementerio de Godoy Cruz. Casa de duelo: Colón 631, Godoy Cruz. Servicio: Casa Flores. 27|10|C|968|27|10

✝ **YOLANDA MOLE DE NERI.** - Q. E. P. D. - Falleció el 26-X-1976. - C. A. S. R. y B. P. Sus desconsolados hijos: Raúl Sebastián e Irene; su madre, Felisa Vasalla de Mole; hermanos: Aída, José, Rosa, Elvira, Juan, Ramón; hermanos políticos: Santiago Cipolla Rosa Di Césare, Elpidio Carmona, Raymundo Urzay, Nélida Aviles, participan su fallecimiento e invitan al sepelio de sus restos. 27|10|C|968|27|10

✝ **YOLANDA MOLE Vda. de NERI.** - Q.E.P.D. - Falleció el 26-X-76. - Su hermana: Aída Mole de Cipolla; su hermano político: Santiago Cipolla; sobrinos: Roberto Cipolla y Flia. y Carlos Barea y Flia., participan con profundo dolor su fallecimiento e invitan al sepelio de sus restos. 27|10|F|30309|27|10

✝ **YOLANDA MOLE DE NERI.** - Q. E. P. D. - Falleció el 26-X-1976. - C. A. S. R. y B. P. Su tía, Antonia Caride de Cultrera; sus primos: Isabel, Salvador, Domingo Antonio, y María Cultrera; primos políticos: Roberto de la Reta, Ione Rusell, Esilda Battellini y Carlos Burruto y respectivas Flias., participan con profundo pesar su fallecimiento e invitan al sepelio de sus restos. 27|10|F|38875|27|10

✝ **YOLANDA MOLE DE NERI.** - Q. E. P. D. - Falleció el 26-X-1976. - C. A. S. R. y B. P. Lucía Piatti de Urzay, Andrea Urzay, Eduardo Martínez, Elsa Urzay de Martínez, Ricardo Urzay, Raquel Bustos de Urzay, Rafael Ramón Urzay y Flia., participan con profundo dolor su fallecimiento e invitan al sepelio de sus restos. 27|10|C|958|27|10

✝ **YOLANDA MOLE DE NERI.** - Q. E. P. D. - Falleció el 26-X-1976. - C. A. S. R. y B. P. Carlos Rodríguez, Armando Hug, Nino Tomba, José Heredia y sus respectivas familias, participan con dolor su fallecimiento y ruegan una oración por su alma. 27|10|C|965|27|10

✝ **YOLANDA MOLE DE NERI.** - Q. E. P. D. - Falleció el 26-X-1976. - C. A. S. R. y B. P. Sus vecinos y amigos: Victoria Corsino, José Giménez, Miguel Rivas, Julia de Funes, Mario Gómez, Antonio Rivas, Pedro Biskupovich, Pedro Sánchez, Eduardo García, Gervasio García, Nicolás Nara, Florencia de Sánchez, Amalia de Frasca, Flia. Basilici, Domingo Costanza, Enrique Saccone, Felipe Vitale y sus respectivas familias, participan su fallecimiento e invitan al sepelio de sus restos. 27|10|C|968|27|10

✝ **YOLANDA MOLE DE NERI.** - Q. E. P. D. - Falleció el 26-X-1976. - C. A. S. R. y B. P. José Di Césare, Gino Poscbon, Armando Di Césare, Héctor Di Césare, Juan Scaccia, Rafael Di Césare, Orlando Di Césare, Octavio Di Césare y Andrés Ghilardi y sus respectivas Flias., participan con profundo pesar su fallecimiento e invitan al sepelio de sus restos. 27|10|F|38885|27|10

✝ **YOLANDA MOLE DE NERI.** - Q. E. P. D. - Falleció el 26-X-1976. - C. A. S. R. y B. P. Juan Adolfo Aviles y Flia., Jacinto Russo y Flia., Pilo Siccardi y Flia., Hebert Siccardi y Flia., y Hugo Barros y Flia., participan con profundo pesar su fallecimiento e invitan al sepelio de sus restos. 27|10|C|971|27|10

✝ **YOLANDA MOLE Vda. de NERI.** - Q.E.P.D. - Falleció el 26-X-76. - Antonio Cipolla hijo, Gladys Cipolla, Rosa Nilda Pacheco, René Basilisi, Liliana Castro, José Vasellusi, Osvaldo Quinteros, José Costanzo, José Luis García, Antonio Quinteros, Luis Frasca, Daniel Massi, Elías Nara, Rodolfo Rivas, Graciela García y Oscar Yaneza, participan el fallecimiento de la madre de sus amigos Raúl e Irene. 27|10|F|30308|27|10

✝ **YOLANDA MOLE Vda. de NERI.** - Q.E.P.D. - Falleció el 26-X-76. - Antonio Cipolla y Flia., Salvador Cipolla y Flia., Lázaro Arcos y Flia., Alberto Arcos y Flia., José Lopresti y Flia., y José Tumbarello y Flia., participan su fallecimiento. 27|10|F|30310|27|10

✝ **YOLANDA MOLE Vda. de NERI.** - Q.E.P.D. - Falleció el 26-X-76. - El H. C. de Administración, socios en general, gerente y personal administrativo de la Cooperativa Argentina de Transportes Ltda. participan el fallecimiento de la hermana de sus socios José y Juan e invitan al sepelio de sus restos. 27|10|F|38890|27|10

✝ **YOLANDA MOLE Vda. de NERI.** - Q.E.P.D. - Falleció el 26-X-76. - Sus amigos: Antonio Lombardi, Arturo Frasson, Enzo Copparoni, José Dicésare, Ivano Stocco, Luis Muratori, José Torres, Félix Arroyo, Aldo Pedratti, Domingo Dalvit, José Santonocito, Clemente Pistone, Emilio Cavagnaro, Carlos Genoud, Olga Ivani, Ester Mañas, participan el fallecimiento de la hermana de sus amigos José y Juan Mole e invitan al sepelio de sus restos. 27|10|F|38890|27|10

✝ **YOLANDA MOLE Vda. de NERI.** - Q.E.P.D. - Falleció el 26-X-76. - Roque J. Villegas y Flia. y Francisco Umana y Flia., participan con sincero pesar el fallecimiento de la hermana y hermana política de sus dilectos amigos y vecinos Aída y Pepe Mole y Rosa Di César y Santiago Cipolla e invitan al sepelio de sus restos. 27|10|F|30333|27|10

✝ **YOLANDA MOLE DE NERI.** - Q. E. P. D. - Falleció el 26-X-1976. - C. A. S. R. y B. P. Sus desconsolados hijos: Raúl Sebastián e Irene; su madre, Felisa Vasalla de Mole; hermanos: Aída, José, Rosa, Elvira, Juan, Ramón; hermanos políticos: Santiago Cipolla Rosa Di Césare, Elpidio Carmona, Raymundo Urzay, Nélida Aviles, participan su fallecimiento e invitan al sepelio de sus restos. 27|10|C|968|27|10

✝ **YOLANDA MOLE Vda. de NERI.** - Q.E.P.D. - Falleció el 26-X-76. - Su hermana: Aída Mole de Cipolla; su hermano político: Santiago Cipolla; sobrinos: Roberto Cipolla y Flia. y Carlos Barea y Flia., participan con profundo dolor su fallecimiento e invitan al sepelio de sus restos. 27|10|F|30309|27|10

✝ **YOLANDA MOLE DE NERI.** - Q. E. P. D. - Falleció el 26-X-1976. - C. A. S. R. y B. P. Su tía, Antonia Caride de Cultrera; sus primos: Isabel, Salvador, Domingo Antonio, y María Cultrera; primos políticos: Roberto de la Reta, Ione Rusell, Esilda Battellini y Carlos Burruto y respectivas Flias., participan con profundo pesar su fallecimiento e invitan al sepelio de sus restos. 27|10|F|38875|27|10

✝ **YOLANDA MOLE DE NERI.** - Q. E. P. D. - Falleció el 26-X-1976. - C. A. S. R. y B. P. Lucía Piatti de Urzay, Andrea Urzay, Eduardo Martínez, Elsa Urzay de Martínez, Ricardo Urzay, Raquel Bustos de Urzay, Rafael Ramón Urzay y Flia., participan con profundo dolor su fallecimiento e invitan al sepelio de sus restos. 27|10|C|958|27|10

✝ **YOLANDA MOLE DE NERI.** - Q. E. P. D. - Falleció el 26-X-1976. - C. A. S. R. y B. P. Carlos Rodríguez, Armando Hug, Nino Tomba, José Heredia y sus respectivas familias, participan con dolor su fallecimiento y ruegan una oración por su alma. 27|10|C|965|27|10

✝ **YOLANDA MOLE DE NERI.** - Q. E. P. D. - Falleció el 26-X-1976. - C. A. S. R. y B. P. Sus vecinos y amigos: Victoria Corsino, José Giménez, Miguel Rivas, Julia de Funes, Mario Gómez, Antonio Rivas, Pedro Biskupovich, Pedro Sánchez, Eduardo García, Gervasio García, Nicolás Nara, Florencia de Sánchez, Amalia de Frasca, Flia. Basilici, Domingo Costanza, Enrique Saccone, Felipe Vitale y sus respectivas familias, participan su fallecimiento e invitan al sepelio de sus restos. 27|10|C|968|27|10

✝ **YOLANDA MOLE DE NERI.** - Q. E. P. D. - Falleció el 26-X-1976. - C. A. S. R. y B. P. José Di Césare, Gino Poscbon, Armando Di Césare, Héctor Di Césare, Juan Scaccia, Rafael Di Césare, Orlando Di Césare, Octavio Di Césare y Andrés Ghilardi y sus respectivas Flias., participan con profundo pesar su fallecimiento e invitan al sepelio de sus restos. 27|10|F|38885|27|10

✝ **YOLANDA MOLE DE NERI.** - Q. E. P. D. - Falleció el 26-X-1976. - C. A. S. R. y B. P. Juan Adolfo Aviles y Flia., Jacinto Russo y Flia., Pilo Siccardi y Flia., Hebert Siccardi y Flia., y Hugo Barros y Flia., participan con profundo pesar su fallecimiento e invitan al sepelio de sus restos. 27|10|C|971|27|10

✝ **YOLANDA MOLE Vda. de NERI.** - Q.E.P.D. - Falleció el 26-X-76. - Antonio Cipolla hijo, Gladys Cipolla, Rosa Nilda Pacheco, René Basilisi, Liliana Castro, José Vasellusi, Osvaldo Quinteros, José Costanzo, José Luis García, Antonio Quinteros, Luis Frasca, Daniel Massi, Elías Nara, Rodolfo Rivas, Graciela García y Oscar Yaneza, participan el fallecimiento de la madre de sus amigos Raúl e Irene. 27|10|F|30308|27|10

✝ **YOLANDA MOLE Vda. de NERI.** - Q.E.P.D. - Falleció el 26-X-76. - Antonio Cipolla y Flia., Salvador Cipolla y Flia., Lázaro Arcos y Flia., Alberto Arcos y Flia., José Lopresti y Flia., y José Tumbarello y Flia., participan su fallecimiento. 27|10|F|30310|27|10

✝ **YOLANDA MOLE Vda. de NERI.** - Q.E.P.D. - Falleció el 26-X-76. - El H. C. de Administración, socios en general, gerente y personal administrativo de la Cooperativa Argentina de Transportes Ltda. participan el fallecimiento de la hermana de sus socios José y Juan e invitan al sepelio de sus restos. 27|10|F|38890|27|10

✝ **YOLANDA MOLE Vda. de NERI.** - Q.E.P.D. - Falleció el 26-X-76. - Sus amigos: Antonio Lombardi, Arturo Frasson, Enzo Copparoni, José Dicésare, Ivano Stocco, Luis Muratori, José Torres, Félix Arroyo, Aldo Pedratti, Domingo Dalvit, José Santonocito, Clemente Pistone, Emilio Cavagnaro, Carlos Genoud, Olga Ivani, Ester Mañas, participan el fallecimiento de la hermana de sus amigos José y Juan Mole e invitan al sepelio de sus restos. 27|10|F|38890|27|10

✝ **YOLANDA MOLE Vda. de NERI.** - Q.E.P.D. - Falleció el 26-X-76. - Roque J. Villegas y Flia. y Francisco Umana y Flia., participan con sincero pesar el fallecimiento de la hermana y hermana política de sus dilectos amigos y vecinos Aída y Pepe Mole y Rosa Di César y Santiago Cipolla e invitan al sepelio de sus restos. 27|10|F|30333|27|10

✝ **YOLANDA MOLE Vda. de NERI.** - Q.E.P.D. - Falleció el 26-X-76. - Vecinos calle General Paz: Eduardo Richardi, Orlando Bracchi, José Savone, Jacinto Campos, Carlos Torres, Enrique Mazeo, Carlos Lucero, Leontina de Boldrini, Felipe González, Alberto Bermejo, María de Damico, Enrique De Lucía, Carlos Martín, Angel Miguel, Emma de Giovannini, Humberto Gottardi, Ernesto Maas, Armando Quiroga y sus respectivas familias, participan con gran pesar el fallecimiento de la hermana y hermana política de sus vecinos y amigos Aída, Pepe, Rosa y Santiago. 27|10|F|30332|27|10

✝ **YOLANDA MOLE Vda. de NERI.** - Q.E.P.D. - Falleció el 26-X-76. - La Asociación de Vecinos Barrio Filippini y los vecinos: Adolfo Zanotto, Roque Villegas, Luis Pizarro, Francisco Umana, Humberto Saravia, Silecio Monardes, Mario Del Negro, Augusto Del Negro, Felisario Valenzuela, Miguel Costa, Carlos Ossana, Pedro Marcozzi, Domingo Vizari, Rafael García, Josefa de García, Antonio Luisón y sus respectivas familias, participan con hondo pesar el fallecimiento de la hermana y hermana política de sus vecinos y amigos Aída, Pepe, Rosa y Santiago. 27|10|F|30334|27|10

✝ **PABLO ALIZZI.** - Q.E.P.D. - Falleció el 25-X-76. - C.A.S.R. y B.P. - Su desconsolada esposa: Ana María Cucuzza, hijos: Francisca, Cecilia, Pablo y Luis; hijo político: Oscar Balgorria, padre político: Luis Cucuzza; hermana: Carmela (ausente); hermanos políticos: Carmelo Molina (ausente), Miguel, Sara, Rosa Cucuzza, su nietecita: Ana María tíos, primos, sobrinos, y demás deudos, participan su fallecimiento e invitan al sepelio que se efectuará hoy a las 17 en el cementerio de Godoy Cruz. Casa mortuoria: Carlos Gardel 1574, Godoy Cruz. Servicio: Casa Flores. 27|10|C|968|27|10

✝ **PABLO ALIZZI.** - Q.E.P.D. - Falleció el 25-X-76. - C.A.S.R. y B.P. - Salvador Indovino y sra. Sebastian Indovino y flia., José A. Indovino y flia., Salvador Indovino (h) y flia., participan con profundo dolor su fallecimiento e invitan al sepelio de sus restos. 27|10|F|30335|27|10

✝ **PABLO ALIZZI.** - Q.E.P.D. - Falleció el 25-X-1976 - Personal directivo, docente y comisiones periescolares de la Escuela Nº 106 "P. Toso", participan el fallecimiento del padre de su ex compañera Cecilia. 27|10|C|908|27|10

✝ **BERARDO J. HERRERA (Tito)** Q.E.P.D. - Falleció el 26-X-76. C.A.S.R. y B.P. - Su madre: Herminia F. de Herrera; su hermana: María Isabel H. de Palavecino; su hermano político: Humberto S. Palavecino; sus sobrinos: Liliana G., Mirta y José Palavecino; su sobrino político: Alberto Castillo; su sobrino nieto: Fabián; sus tíos: María, Trinidad, Plácida y Rosaura, tíos políticos, primos y demás deudos, participan su fallecimiento e invitan al sepelio de sus restos hoy al cementerio de Capital a las 18 hs. Casa de duelo Catamarca 1556, Las Heras. 27|10|C|934|27|10

✝ **MARIA del CARMEN GAHAN de RIVEROS** - Q.E.P.D. - Falleció el 26-X-1976 - Los compañeros y amigos de su hija Mary: Cacho, Carlos, Gregoria, Haydée, Norma, Iris, Mercedes, Juana, Arnoldo, María Collao, Alberto, Rulo, Héctor, Turismo Mendoza, Amancay y Lina, participan con hondo pesar su fallecimiento. 27|10|C|929|27|10

✝ **MIGUEL RODRIGUEZ.** - Q.E.P.D. - Falleció el 26-X-1976. - El personal de turno de planta almacenaje Y.P.F., Luján de Cuyo: Acre, Lucero, Battistelli, Calderón, Zarazoza, Fortes, Nicastro, Palavecino, Quiroga, Alturria, Zamora, Trentacoste, Alvarez, Funes, Vercelli, Adaro, Umana, Onofri, Morales, Núñez, Guerra, Quiroga, Gómez, Galeote, Galvez, Barboza, Rodríguez, Tello, Peralta, Alaniz, Cachavillano, Marchesi, Guzmán, Barraquero, Arreguez, Fievtas, Musso, Quiroga, Luchini, Belsa, Bastias y Becetti, participan con pesar el fallecimiento del hermano político de su compañero de tareas Francisco Fernández y que sus restos serán inhumados en la vecina provincia de San Juan. 27|10|F|38886|27|10

PARTICIPACIONES

✝ **ANA ESTELA PEREIRA POSCA DE SARDI**
Se durmió en la Paz del Señor en la ciudad de Rosario el 24-X-1976

Su esposo: Joaquín Sardi, sus hijos: Stella Sardi de Azar, Raúl Azar, María Judith Escayol de Sardi, Ricardo Joaquín Sardi; sus nietos: Jorge, Celina, Ricardo, Valeria y Alejandro; su hermana: Susana Sardi de Lafontaine; su sobrina: Elizabeth Lafontaine, tíos, primos y demás deudos ruegan una oración por su alma y que sus restos fueron inhumados en la ciudad de Rosario. 27|10|C|949|27|10

✝ **Ing. ROBERTO ANTONIO MOYANO.** - Q.E.P.D. - Falleció trágicamente en la ciudad de La Plata el 25-X-1976. - Personal Banco de Previsión Social, Sucursal San Rafael, participa con profundo dolor el fallecimiento del hermano y hermano político de los compañeros de tareas Agustín Duval Moyano y Eugenio Aladino Fernández y que sus restos fueron inhumados en la Capital Federal. 27|10|F|38879|27|10

✝ **Ing. ROBERTO ANTONIO MOYANO.** - Q.E.P.D. - Falleció trágicamente en la ciudad de La Plata. - Personal directivo, docente, administrativo y alumnos de la Escuela de Bachillerato Técnico Agrario B. T. 1 "Pascual Iaccarini", participan con profundo dolor el fallecimiento del hermano de la regente del establecimiento Prof. Josefa Dalila María Moyano de Rotta y hermano político del Prof. Alberto Rotta y que sus restos fueron inhumados en la Capital Federal. 27|10|F|3888|27|10

✝ **Ing. ROBERTO ANTONIO MOYANO.** - Q.E.P.D. - Falleció trágicamente en la ciudad de La Plata. - Sus compañeros de la promoción 1948 de Bachilleres del Colegio Nacional "Manuel Ignacio Molina" de San Rafael, participan con profundo dolor su fallecimiento y ruegan elevar una oración a su querida memoria. 27|10|F|38880|27|10

✝ **INES TERRERA DE FERREYRA.** - Q. E. P. D. - Falleció el 25-X-1976. - Delfina Casasnovas de Garro, Enrique W. Díaz y

San Rafael

Culto católico

Eslabones de Vida. — SAN RAFAEL. — En la Casa de Retiro "San Pablo" se realizará los días 29, 30 y 31, un nuevo eslabón de vida. La partida se realizará a las 14 desde el Colegio de los Hermanos Maristas, habiéndose invitado a todos los eslabonistas.

Educacionales

Escuela Normal Superior. — SAN RAFAEL. — La Subcomisión "Pro-Miniteatro" ha comunicado a la persona que posea el número 53 serie rosa, que debe pasar por la escuela a retirar el premio, antes del 29, en horas de la mañana.

Horas de cátedra. — Hoy a las 10, en la Escuela de Bachillerato Técnico Agrario "Pascual Iaccarini", se ofrecerán, en carácter de remplazo, cuatro horas de Castellano en 3er. año tercera división. Los interesados deberán presentarse con el bono de tabulación y certificados de buena conducta y de salud.

Horas de cátedra. SAN RAFAEL. — Hoy a las 14 la Escuela de Bachillerato Técnico Agrario "Martín Güemes", de La Llave Nueva, ofrecerá tres horas de agricultura de 2º año "A", en carácter interino. Los interesados deberán presentar bono de tabulación 1976, certificado de buena salud y buena conducta.

Tratamiento contra la carpocapsa

SAN RAFAEL. — El Servicio Cooperativo de Alarma Anticarpocapsa que auspicia la Agencia de Extensión Rural San Rafael, dependiente del INTA, ha recomendado a los fruticultores que posean montes de perales, manzanos, nogales y membrillos, realizar un tratamiento contra la carpocapsa antes del 30 del corriente.

Para la pulverización, la Agencia del INTA aconseja cualquiera de los siguientes productos por cada cien litros de agua, dando preferencia a los que poseen mayor poder residual: 100 gramos de Gusathión (65 por ciento) o Cothión (40 por ciento) o Azinphos 40; 100 gramos de Sevin (85 por ciento); 150 gramos de Inidan (50 por ciento) u otro de probada eficacia.

En el caso particular de perales, recomienda controlar simultáneamente los ácaros, agregando los siguientes acaricidas: 150 a 200 gramos de Kelthane; 150 gramos de Onite ó 50 gramos de Plictran.

Los interesados en mayor información deben dirigirse a la Agencia de Extensión Rural INTA, ubicada en Bombal y Belgrano de esta ciudad, portando muestras de ramitas con frutos.

Formularios de CASFEC

SAN RAFAEL. — La Cámara de Comercio, Industria y Agricultura recibió de CASFEC (Caja de Subsidios Familiares para Empleados de Comercio) el formulario para declaración jurada de nacimiento de hijo y pedido de libreta de ahorro.

Al respecto se recuerda que por Resolución Nº 2732 del 16 de setiembre de 1976, la Caja resolvió efectuar a partir del 1º de noviembre del corriente año el pago de los mencionados subsidios en forma directa a los trabajadores, lo que se concreta a través de una libreta de ahorro de la Caja Nacional de Ahorro y Seguro a nombre del recién nacido y de cuyo importe podrán disponer los padres en forma inmediata si así lo desean.

Se señala también que el formulario debe ser cumplimentado por el trabajador, en forma conjunta con el empleador. Las firmas asociadas a la Cámara podrán retirar el formulario y asesorarse sobre la forma de su cumplimentación, en la sede de la entidad empresaria.

PABLO CASALE S.A.I.C.
MENDOZA
CONVOCATORIA
ASAMBLEA GENERAL ORDINARIA

De acuerdo con las disposiciones estatutarias, convocamos a los señores accionistas a asamblea general ordinaria para el día 19 de noviembre de 1976, a las 17 horas, a celebrarse en la sede social de calle Rioja Nº 460, ciudad, para tratar el siguiente:

ORDEN DEL DIA

1º - Elección de dos accionistas para firmar el acta de la asamblea.
2 - Consideración de la actualización contable de bienes de uso, efectuada de acuerdo con la ley Nº 19.742.
3 - Consideración del inventario, balance, anexos, estado de resultados, estado de resultados acumulados, memoria del directorio e informe de la comisión fiscalizadora, correspondientes al ejercicio Nº 38 terminado el 30 de junio de 1976.
4 - Consideración de la retribución a los señores directores de acuerdo con las disposiciones legales vigentes.
5 - Determinación de honorarios del contador certificante del ejercicio Nº 38 cerrado el 30 de junio de 1976.
6 - Determinación de los honorarios de la comisión fiscalizadora, por el ejercicio cerrado el 30 de junio de 1976.
7 - Distribución de utilidades.
8 - Régimen de retribución a directores para el ejercicio 1976-77.
9 - Determinación del número de directores titulares, elección de los mismos y de directores suplentes.
10 - Elección de los síndicos titulares y suplentes para integrar la comisión fiscalizadora.
11 - Designación de contador certificante para el ejercicio iniciado el 1º de julio de 1976, y determinación de su retribución por el ejercicio 1976-77.

EL DIRECTORIO.

25|10|C|601|30|10

Se efectuó el encuentro de poetas sanrafaelinos

SAN RAFAEL. — En la Casa de Elena y Fausto Burgos tuvo lugar al "Encuentro de Poetas Sanrafaelinos", acto programado con motivo de la Semana de San Rafael y que contó con los auspicios de la Dirección Municipal de Cultura y la Comisión Permanente de Festejos de San Rafael.

Se encontraban presentes el delegado Administrativo de la Suprema Corte, doctor Ricardo Angriman; el señor Néstor Burgos y señora, benefactores de la Casa; la directora del Museo de Bellas Artes y del Instituto de Cultura Hispánica, señora Hortensia B. de Vázquez; el supervisor de Escuelas Nacionales, señor Amilcar Urbano Sosa; la presidenta honoraria de la Casa de Burgos, profesora María Fortuna S. J. de Herrero; la profesora Norma Benvenuto de Mazurenco, directora del Profesorado para la Enseñanza Primaria de la Escuela Normal; la directora de la Bibloteca Mariano Moreno, señora Alicia Lúquez de Ruiz; la presidenta de la Sociedad Damas de Beneficencia, señora Ana Pessano de Sardi; el ex Juez Federal de San Rafael, doctor Luis E. O. Kell y señora; miembros del Instituto de Cultura Americana; miembros de clubes de servicio, docentes y un numeroso público que colmaron la sala.

Las palabras de apertura estuvieron a cargo de la presidenta de la Casa de Burgos, señora Martha Rosales de Zambianchi.

Al referirse a la poesía expresó que "la universal proyección de la poesía significa que sus símbolos estan siempre presentes a lo largo de la historia humana. Una obra poética —agregó— no se agota en ningún momento. El tiempo que recorre se incorpora a su sentido, lo enriquece y profundiza, cobra nuevas versiones, nuevos poderes en quienes lo leen y lo viven".

Seguidamente las profesoras de declamación Analía Maggioni de Lorenzo, Alicia C. de Genovesi, Sandra Mauleón, Sonia Montanari y Dora A. de Santiesteban, leyeron poemas de Alfredo R. Bufano, Fausto Burgos, Luis Ricardo Casnati, Rafael Mauleón Castillo, Abraham Maslup, Zulema Jackelin de Sueta y Dora Arizu de Santiesteban.

Finalizó el acto con un recital de guitarra a cargo de los jóvenes Jorge V. Demeyer y Raúl Magnanet, sirviéndose luego un vino de honor a los presentes.

Nuevo local de la Delegación de Turismo

SAN RAFAEL. — La Delegación Zona Sur de la Dirección Provincial de Turismo funciona en su nuevo local de calle Coronel Suárez 151, en el local 6 de la Terminal de Omnibus de esta ciudad.

Por otra parte la Delegación de Turismo, ante la proximidad de la temporada de mayor afluencia de turistas a la zona, han solicitado a las personas que inscribieron sus domicilios particulares para alojamiento y a las que deseen hacerlo, se presenten en el local de la Delegación a los efectos de una nueva reinscripción.

Autoridades de la Sociedad Española

SAN RAFAEL. — La Sociedad Española de Socorros Mutuos de San Rafael dio a conocer en una asamblea la distribución de contribuciones y procedió a la renovación de su comisión directiva.

Destaca la memoria la distribución de contribuciones a las siguientes instituciones benéficas del medio: Sociedad de Damas de Beneficencia que sostiene el Hogar "Las Mercedes"; Comisión Popular de Ayuda al Hospital "Teodoro J. Schestakow"; FEYES, ayuda al niño mogólico; IRIS, Instituto de Rehabilitación del Inválido Sanrafaelino y Grupo Esperanza, para ayuda y rehabilitación del ciego.

Durante la asamblea se procedió también a la elección de las nuevas autoridades de la entidad, quedando su comisión directiva así integrada: presidente, Tirso Merino; vicepresidente, José Cañada; secretario, Alberto A. Llugany; prosecretario, Carlos A. Rousseau; tesorero, Cayetano Carribero y prosecretario, Juan Martínez.

Entidades Diversas

Guardería Infantil Nº 5. — La Comisión Cooperadora agasajó a las madres de los niños que concurren a la Guardería, con un té, cantos, recitados y regalos, con motivo del Día de la Madre. Así también se ha invitado al público, socias y simpatizantes a las kermeses que con motivo de la Semana de San Rafael, habrán de llevarse a cabo en la avenida San Martín, donde la Guardería instalará un kiosco.

Estudian reformas a la ley provincial de caza

Medidas para preservar los recursos naturales

Un detallado informe sobre piscicultura y conservación de la fauna terrestre brindó ayer durante una conferencia de prensa realizada en la sala de periodistas de la Dirección de Difusión de la Casa de Gobierno, el director de Bosques y Parques Provinciales, ingeniero agrónomo José Eduardo Puelles, acompañado por el jefe del Departamento Recursos Naturales Renovables, ingeniero agrónomo Rodolfo Aberastain; jefe de Piscicultura, señor Ernesto Talavera, y el jefe de la División Fauna Terrestre, señor Francisco Miliotto.

El director de Bosques y Parques Provinciales y funcionarios del organismo, informan sobre los recaudos tomados en esta área.

En primer término el ingeniero Puelles se refirió a la labor específica de la repartición a su cargo, como es la conservación del paisaje con fines comunitarios, preservación de la fauna y flora e impulsar otros menesteres que le son propios, como los forestales. Sobre este particular, acotó que se han detectado explotaciones ilegales de montes naturales que se realizan en forma indiscriminada. La dirección —dijo el funcionario— tomará los recaudos legales necesarios.

También solicitó a la población de la provincia y a los turistas que hacen uso del parque San Martín, que cuiden de él, ya que es un lugar de esparcimiento muy importante para los habitantes. Los mayores recaudos se deben tomar respecto del fuego, que podrían llegar a consumir los bosques del principal paseo mendocino. De ahí que haya una zona —recalcó— donde no es permitido hacer fuego a los paseantes y turistas.

Con relación a la caza y pesca, dijo el ingeniero Puelles que las vedas que impone la Dirección de Bosques tienden a cuidar los recursos naturales renovables y solicitó que la población respete esas vedas porque es responsabilidad de todos cuidar la naturaleza autóctona.

Dejó después en uso de la palabra a los jefes de los distintos departamentos.

Piscicultura

El ingeniero Aberastain se refirió seguidamente a la necesidad de informar a la población sobre la necesidad de preservar los recursos naturales. La naturaleza está al servicio nuestro —dijo— pero hay que cuidarla, porque de lo contrario se entra directamente en la depredación, en la destrucción.

La Dirección de Bosques —agregó— se encuentra en plena tarea de reorganización y fiscalización de la práctica deportiva, aunque conspira contra ello la falta de medios financieros y de personal. Reputó como aceptables los planes de trabajo a nivel técnico de la repartición, pero el esfuerzo es grande en otros campos, ya que con ello supone contar con mayores medios económicos.

En materia de piscicultura, el señor Talavera se refirió a la resolución Nº 276/76, que determinó una serie de limitaciones y recaudos para preservar la fauna ictícola. Hizo un detallado análisis de las medidas adoptadas en materia de pesca en ríos, arroyos y lagunas de la provincia —publicadas en este diario en su edición del 20 del corriente— y pasó después a referirse al plan de intensificación y mejoras emprendidas por la Dirección de Bosques.

En el corriente año —dijo— se efectuará una siembra de salmónidos, procedentes de la Estación de Piscicultura El Manzano, en una cantidad de 120.000 truchas aproximadamente, en edad juvenil y en adultos de primer desove. Los lugares por sembrar son distintos, principalmente aquellos que por resolución 276 han sido puestos en veda. Añadió que dentro de pocos días, desde el Centro de Salmonicultura de San Carlos de Bariloche, se recibirá un lote de aproximadamente 100.000 huevos embrionados de trucha arco iris.

Afirmó además, que se reiniciarán las obras de ampliación de la pileta de crianza y reproductores en la Estación El Manzano. Para ello prestarán su colaboración con materiales de construccion los clubes de pesca, a través de la Federación Mendocina de Clubes de Pesca Deportiva. En cuanto a los turistas procedentes del interior y del exterior, que deseen practicar la pesca deportiva dentro de la provincia, podrán obtener su permiso de pesca especial a un costo de $ 300, con duración de 15 días y trámite inmediato, que será otorgado por la Dirección de Bosques, Dirección de Turismo y las delegaciones de ambas, según lo prevé el decreto reglamentario 1030/75. En cuanto al permiso común de la provincia, costará $ 800. Dijo también que se proyecta con la División de Pesca Interior, efectuar un estudio de las aguas mendocinas, para analizar la posibilidad de incorporar otras especies en nuestros ríos y arroyos.

Se ha establecido la prohibición de vender mojarras y los comerciantes de pescado no estarán exentos de las inspecciones de Bosques, para lo cual deberán exhibir las correspondientes boletas de compra del producto que expendan al público. De esta manera, se verificará y sancionará a quienes venden pescado extraído de los ambientes mendocinos. En cuanto al pescador que introduzca productos de otras provincias, debera proveerse en el lugar de origen de una constancia policial que acredite el lugar de la mercadería que porta. En cuanto a las medidas punitorias para los transgresores de la pesca deportiva puntualizo que seran extremas.

Fauna terrestre

A continuación, el señor Miliotto, esbozó el panorama actual de la fauna terrestre e hizo hincapié en la necesidad de preservar productos que estan en camino de extinción. Reseñó que el organismo a su cargo persigue una relación estrecha con los deportistas, para la preservación de nuestra fauna.

Enfatizó que los cazadores deportistas tienen una gran tarea que cumplir en aras de su propia conveniencia, porque realizando su actividad en forma racional, en ningún caso —señaló— se opone a la conservación de los recursos naturales.

Encuesta

Después informó que con el fin de recabar datos relacionados con el estado poblacional de la fauna silvestre en nuestra provincia se ha iniciado una encuesta sobre fauna. En ella se formulan preguntas al cazador deportivo y a toda persona que se interese sobre el tema: guanaco, ñandú, copetona, liebre criolla, patos silvestres, perdiz, piche, animales depredadores o dañinos para la agricultura y ganadería, abundancia o magnitud del daño, localidad o zona, presencia del zorro gris y colorado, existencia del peludo, zorrino, hurón, tucu-tucu, conejo silvestre, etc.

Luego se refirió a algunas especies que se van perdiendo, porque el hombre no puede hacer nada para que se reproduzcan. El zorro, que en otras zonas es una plaga o fue declarada como tal, en Mendoza se está extinguiendo, sobre todo por el precio a que se paga su piel. Al desaparecer el zorro —dijo— se están multiplicando los roedores, que ocasionan daños y son portadores de enfermedades. El ñandú también está en franco tren regresivo.

Anunció después el estudio para la reforma de la ley de caza ya que hay que ir adecuando los instrumentos legales necesidades del medio ambiente. Recordó finalmente que, en mérito a lo expuesto, es que se decretó la veda en materia de caza en el territorio provincial.

Primer curso de actualización jurídica

Organizado por el Centro de Estudiantes de Derecho de la Universidad del Litoral (C.E.D.U.L.) comenzará el 1º de noviembre, el primer curso de actualización jurídica.

Las sesiones tendrán lugar en el salón de actos del Palacio de Justicia, donde el lunes a partir de las 20.30 se desarrollará la primera disertación. Estará a cargo del doctor Jorge Mosset Iturraspe decano de la Facultad de Ciencias Jurídicas y Sociales de la Universidad del Litoral, quien expondrá sobre "El artículo 1198 del Código Civil y sus implicancias. La buena fe". A continuación el doctor Roberto Terán Lomas tratará el tema: "Reforma del Código Penal".

Los interesados en participar del curso podrán inscribirse hasta el viernes de 10 a 12, en el Colegio de Abogados o en 9 de Julio 641, 3er. piso, departamento 7, habilitándose el teléfono 292182 para efectuar consultas.

CHILE..!
Viña del Mar
EXCURSION 9 DIAS
c/PASAJES y ½ PENSION
(1ª categoría)
PRECIO CONTADO ... $ 23.900
CONSULTE FINANCIACION
— CONCRETE AHORA SU RESERVA.
— PLAZAS LIMITADAS.
T. CUSSAN - Necochea 40
Local 2 - Mendoza
Leg. D. N. S. T. Nº 1563
Licencia en trámite
26|10|F|40057|5|11

crisolito
ROPA INTERIOR PARA NIÑOS
Fabricante
ALVAREZ SANZ S. A.
Av. Cobo 1733 - Capital
Tel. 92-0493 y 9901
calidad que es tradición

Departamentales

Guaymallén

Visitó San Juan el jefe de la Comuna

GUAYMALLEN. — El intendente municipal, vicecomodoro (R) Domingo Oscar Illanes, visitó la vecina provincia de San Juan en carácter oficial. Acompañado por el director de Promoción de la Comunidad, Cultura y Relaciones Públicas de la Comuna, señor Juan Antonio Ramis Vaquer, realizó diversas gestiones.

En primer término, se hizo presente en el despacho del Gobernador, a quien saludó. Posteriormente, mantuvo una reunión con el intendente municipal de la Capital de San Juan, efectuando finalmente gestiones ante la Dirección Provincial de Turismo de San Juan.

Mientras duró la ausencia del vicecomodoro Illanes, ocupó interinamente el despacho de intendencia, el secretario de Hacienda y Administación, contador Osvaldo Romani.

Pavimentación de Emilio Civit

GUAYMALLEN. — La Municipalidad inició trabajos de movimiento de suelo en calle Emilio Civit, de San José, entre Francisco de la Reta y Las Heras. Es la primera etapa del plan de pavimentación correspondiente a la jurisdicción del Consorcio San José.

La Comuna solicitó a los vecinos frentistas que deban realizar conexiones de servicios agua, cloacas, gas, etc., efectúen esas gestiones previo a la pavimentación, con el propósito de evitar ulteriores roturas.

Intendentes

GUAYMALLEN. — El titular del Departamento Ejecutivo Municipal local, vicecomodoro (R) Domingo Oscar Illanes, recibió la visita del intendente de Las Heras, vicecomodoro (R) José María Pellegrini. Tras los saludos, ambos dialogaron sobre temas afines.

Necrológica

José Oliveros - Guaymallén. — Ha dejado de existir a los 60 años de edad, un estimado vecino de este departamento, en el que nació y desarrolló su actividad social y comercial. Fue un hombre afable, de nobles sentimientos y de formación austera, dispuesto siempre a brindar su apoyo al prójimo cuando circuntancias especiales se lo requerían.

José Oliveros

Fue socio - fundador de la Cooperativa Feria de Guaymallén, donde desarrolló la mayor parte de su actividad mercantil. A través de su accionar, en una lucha persistente, sin pausas, posibilitó el funcionamiento de un mecanismo ágil en las transacciones y puso su experiencia y voluntad de trabajo en la materialización de mejores sistemas de comercialización.

Colaboró en numerosas asociaciones vecinales, donde trabajó para el desarrollo de aspectos comunitarios y donde hubo oportunidad de observar la calidad de sus sentimientos y la franqueza de sus procedimientos. Fue un padre ejemplar que proyectó las enseñanzas de sus mayores en el seno de su hogar, al que dedicó una tención constante y brindó el consejo oportuno en los momentos decisivos.

Sus restos recibieron sepultura en el cementerio de este departamento.

PEDRO CARREÑO
Q. E. P. D.
FALLECIO EL 27-IX-1976

Su esposa, sus hijos, hijos políticos, nietos, nietos políticos, bisnietos y demás familiares, agradecen profundamente a familiares, Cooperativa Transportistas Unidos de Petróleo Ltda., su consejo de administración, personal administrativo y asociados, Asociación Propietarios de Camiones de Mendoza, Jefatura Divisional Mendoza de YPF, Cooperativa Vitivinícola Agraria Primera Zona Ltda., Colegio Don Bosco de Mendoza, Banco Regional de Cuyo, Cosecha Cooperativa de Seguros Ltda., Subcomisión de Hockey sobre patines del Club Giol, Dr. José García González, Sr. Angel Beltrame, amigos, vecinos, instituciones, etc., las ofrendas florales, telegramas, participaciones en los diarios, asistencia al velatorio y acompañamiento de sus restos en horas tan dolorosas, e invitan a la misa que se rezará por el eterno descanso de su alma el 27 del corriente, a las 19 horas, en la Nueva Parroquia San José de Gral. Gutiérrez, al cumplirse el primer mes de su desaparición, favor que agradecerán profundamente.

27|10|F|42695|27|10

Las Heras

Constituyese la Junta Municipal de Defensa Civil

LAS HERAS. — La reunión constitutiva de la Junta Municipal de Defensa Civil, designada por Decreto Nº 233 de la Municipalidad y que presidirá el jefe comunal, vicecomodoro (RE) José María Pellegrini, se efectuará hoy, a las 19.30, en el despacho de la Intendencia.

Godoy Cruz

Normas para la apertura de negocios

GODOY CRUZ. — La comuna recordó las disposiciones vigentes para la apertura de negocios en esta zona. Se informó que los negocios o industrias se considerarán habilitados solamente mediante una resolución expresa del jefe de la municipalidad, no pudiendo hacerlo ninguna dependencia ni otorgarse permisos o autorizaciones provisorias o temporarias.

Se fijó que en los casos en que se hubieren ya abonado los derechos de clasificación o patente, no se considerarán autorizados, debiendo previamente solicitar el interesado el permiso y cumplimentar los requisitos reglamentados. Además se prescribe que el incumplimiento a la habilitación en firme para la apertura, dará la posibilidad de que se disponsiere la olausura del local, lo que se podrá efectivizar en cualquier momento, sin perjuicio de los derechos abonados.

Por otra parte se exhortó a los recurrentes a cumplir el trámite normal por mesa de entradas, y una vez finalizadas las inspecciones y despachos de rigor, recién se dictará la resolución definitiva. Para la apertura autorizada, los comerciantes e industriales deberán abonar los derechos en forma anticipada a ese acto.

La comuna controlará el acatamiento de la medida dispuesta, verificándolo con inspecciones domiciliarias y mediante el examen del libro de comerciantes y demás comprobantes que el responsable del negocio o industria deberá exhibir.

Por último se recordó que los trámites son personales y no se admiten gestores o personas extrañas para ésta y todo tipo de gestión ante la municipalidad.

Campaña de vacunación antirrábica

LAS HERAS. — Se realiza la campaña de vacunación antirrábica canina dispuesta por la Dirección de Saneamiento de la Municipalidad. A tal objeto se instalarán puestos fijos que atenderán en los siguientes días y horarios: Hoy, Barrio Aeronáutico, calles Bahía Blanca y Ejército Argentino; mañana Barrio Pellicier: calles Tomás Guido y Laprida; el 3, Barrio Espejo; calles Libertador y Yapeyú; el 5, Barrio Mathieu: calles Olascoaga y México; Barrio Mathieu Norte: calle San Martín al lado de la escuela Nº 81.

General Alvear

Una función de teatro infantil ofrecen hoy

GENERAL ALVEAR. — En las instalaciones de la Escuela Nº 502 "Carlos María de Alvear" se vienen realizando las Primeras Jornadas de Teatro Estudiantil, que habrán de prolongarse hasta el 13 de noviembre, las que son organizadas y auspiciadas por la mencionada escuela.

El programa que se está desarrollando, en el salón de actos de la Escuela a partir de las 21.30, es el siguiente: el lunes, la mencionada escuela ofreció la obra de Moliere, "El médico a palos".

Hoy, la escuela "Constancio C. Vigil" presentará la obra "Boda en la estancia" y ofrecerá una presentación la Escuela Coral Nº 5; el 29, la escuela "Delia Euliarte de Salonia" presentará la obra: "Don Nicasio, criollo de ley" y la escuela Nº 30-P San Antonio, la obra de Juana de Ibarbourú, "Mariquita de oro, Mariquita de pez" y el 30, el Grupo de Teatro Trece - Instituto San Antonio y Escuela de Agricultura, ofrecerán las obras: "El pasado de Elisa", de Conrado Nalé Roxlo, y "Sin querer", de Jacinto Benavente.

Las Jornadas de Teatro continuarán en noviembre: el 5, el Instituto San Antonio pondrá en escena la obra: "Las de Barranco", de Gregorio de Laferriere; el 12, la Escuela de Comercio presentará "Barrilete al sol", de L. Ordaz, y el 13, la Escuela Técnica Agraria Nº 6, de Real del Padre, presentará "Se dio vuelta la casa" en tres actos, de Claudio Martínez Paiva. La entrada, en todos los casos, es libre.

Concierto de la Agrupación Sinfónica

LAS HERAS. — Continuando con el plan de acción cultural organizado por la Dirección de Cultura y Educación de la Comuna, hoy, a las 21, en el salón de actos de la Municipalidad, ubicado en el subsuelo de la casa departamental, ofrecerá un concierto la Agrupación Sinfónica, dependiente de la Dirección de Acción Cultural del Ministerio de Educación de la provincia, con la dirección del maestro Carmelo Ducci.

Al acto, al que asistirán autoridades municipales, ha sido invitada la población de Las Heras. La entrada es gratuita.

Se incautaron 1.350 litros de leche

GODOY CRUZ. — La Municipalidad informó que la Dirección de Saneamiento interceptó un vehículo de propiedad de Angel Elespe, que transportaba 1.350 litros de leche a granel, producto proveniente del establecimiento Marzol, que se encontraba en infracción al decreto provincial 1228, al contener la densidad y materia grasa, por debajo de los valores mínimos exigidos.

Si bien la mercadería estaba en infracción, era apta para el consumo, motivo por el cual se donó a entidades de beneficencia y villas inestables del departamento, entre ellas Hogar de Ancianos San Vicente de Paul, Obra Don Orione, Escuela de Ciegos Hellen Keller, T.H.A.D.I., Asilo Madre Teresa y las villas inestables Antártida Argentina, Martín Fierro, Barrio Sarmiento, Ingeniero Huergo, Parque Sur y Finca La Gloria.

GRACIAS
Espíritu Santo
POR EL FAVOR RECIBIDO
Luis y Laura
27|10|F|42528|27|10

¡GRACIAS!
Espíritu Santo
POR LA GRACIA RECIBIDA
E. F. de S.
27|10|F|42694|27|10

BANCO DE MENDOZA
BALANCE GENERAL al 30 de Junio de 1976

ACTIVO	Pesos
DISPONIBILIDADES	3.374.997.499,93
Efectivo	1.236.734.834,89
En bancos y corresponsales	2.138.262.665,09
Otros conceptos	
VALORES MOBILIARIOS	542.428,05
Nacionales	
a) Del Banco Central de la Rep. Arg.	
b) Letras de Tesorería	
c) Bonos del Tesoro	
d) Títulos	
Provinciales y municipales	
Otros	542.428,05
OPERACIONES EN ORO Y MONEDA EXTRANJERA	2.326.509.561,46
PRESTAMOS	5.800.089.739,38
Adelantos en cuenta corriente	717.714.939,81
Documentos descontados	3.735.824.352,74
Letras, transferencias y giros comprados	205.829.041,66
Prendarios	363.079.069,30
Hipotecarios	489.692.350,80
Otros préstamos al público	99.171.464,75
A gobiernos y reparticiones oficiales	188.778.520,32
Otros	—,—
INMUEBLES DE USO PROPIO	702.243.667,56
BIENES DIVERSOS	173.511.055,46
OTRAS CUENTAS	1.960.043.345,15
TOTAL DEL ACTIVO	14.337.937.297,04
PERDIDAS Y GANANCIAS (Saldo)	
TOTAL GENERAL	14.337.937.297,04

PASIVO	Pesos
BANCO CENTRAL DE LA REPUBLICA ARGENTINA	8.360.999.752,68
OTRAS OBLIGACIONES	117.638.299,40
Obligaciones hipotecarias en vigor	87.640.659,34
Con bancos del país	29.997.640,06
Con otros titulares del país	
Con bancos y otros titulares del ext.	
OPERACIONES EN ORO Y MONEDA EXTRANJERA	1.992.088.809,51
OTRAS CUENTAS	2.660.736.623,52
TOTAL DEL PASIVO	13.151.463.485,11
PERDIDAS Y GANANCIAS (Saldo)	221.696.060,48
CAPITAL	82.763.189,96
Integrado	67.684.478,41
A integrar	15.078.711,55
RESERVAS	832.013.661,49
Legal	23.169.062,31
Estatutarias	808.844.599,18
Otras	
OBSERVACIONES:	
Revalúo contable Ley 17.335 $	3.152.835,—
Saldo por actualización contable Ley 19.742 $	418.942.880,96
Saldo Ley 19.742 $	416.326.198,95
TOTAL GENERAL	14.337.937.297,04

DEPOSITOS	Pesos
Cuentas corrientes	4.338.759.590,72
Caja de ahorros	2.041.724.883,39
Plazo fijo	131.594.999,34
Oficiales	3.388.603.478,75
Judiciales	9.774.103,33
De bancos y corresponsales del país	151.341.791,15
De bancos y otros titulares del exterior	
Otros	395.226.920,97
TOTAL	10.457.025.767,65

RUBROS COMPLEMENTARIOS	Pesos
PARTE NO USADA EN CREDITOS ACORDADOS	1.952.009.038,93
Adelantos en cuenta corriente	146.924.487,23
Otros créditos en pesos	
Operaciones en moneda extranjera	1.805.084.551,70
RESPONSABILIDADES EVENTUALES	3.174.001.874,73
Fianzas otorgadas	1.688.507.920,73
Aceptaciones y otros riesgos	1.485.493.954,—
GARANTIAS OTORGADAS	
GARANTIAS RECIBIDAS	4.110.006.837,06
Acciones del Banco (Directorio)	800,—
Documentos	760.625.269,41
Títulos y otros valores	1.352.617.890,09
Mercaderías, maquin. y product. varios	691.472.489,40
Alhajas, ropas, muebles, obj. varios, etc.	—,—
Hipotecas	150.839.549,84
Otras	1.154.450.888,32
OPERACIONES POR CUENTA DE TERCEROS	1.726.674.079,24
Valores al cobro	1.533.809.089,63
Valores en custodia	192.718.174,85
Otras	146.814,71

CUENTA DE PERDIDAS Y GANANCIAS

DEBE	Pesos
Intereses, cambios y comisiones	1.131.179.653,26
Gastos en personal	818.154.563,32
Otros gastos	220.159.906,07
Pérdidas diversas	3.925.006,34
Amortizaciones y provisiones	59.958.461,44
SUBTOTAL	2.233.377.590,43
UTILIDAD DEL EJERCICIO	221.696.960,48
TOTAL	2.455.074.550,91

HABER	Pesos
Intereses, cambios y comisiones	1.941.928.276,56
Utilidades diversas	513.235.274,35
SUBTOTAL	2.455.074.550,91
PERDIDA DEL EJERCICIO	—,—
TOTAL	2.455.074.550,91

MENDOZA, 6 de agosto de 1976.

EL DIRECTORIO.

27|10|F|27|10

ESTA SEMANA DOS ESTRENOS ESPECTACULARES

GLENDA JACKSON
LA ACTRIZ MAS PREMIADA

CLARIN DIJO: "Subyugante... Glenda Jackson, una actriz estupenda... dando una clase magistral de sobriedad y entrega emotiva..." en su máxima creación

HEDDA

Prohibida menores 18 años
Basada en la célebre obra de HENRIK IBSEN "HEDDA GABLER"
TECHNICOLOR Dirección: TREVOR NUNN

HOY CINE LAVALLE

José Luis López Vázquez es MI QUERIDA SEÑORITA

HOY cine CONDOR

"Cuarteto de Cuerdas" con Giocasta Corma

Hoy a las 21, en el auditorio Galli, se ofrecerá un concierto que estará a cargo del "Cuarteto de Cuerdas" de la Universidad Nacional de Cuyo y la destacada pianista Giocasta Corma.

El programa comprende "Quinteto opus 81 para cuerdas y piano" de Antonin Dvorak y "Cuarteto Nº 1" de Heitor Villa-Lobos.

El ingreso a la sala es libre y Radio de Cuyo transmitirá directamente a través de su canal libre de frecuencia modulada.

Prosigue la muestra de José M. Gil

Prosigue habilitada al público la muestra de José Manuel Gil en el Museo Municipal de Arte Moderno, San Martín 1143, Mendoza.

Ante los 63 trabajos, sobre cuya calidad ya opinamos desde esta misma página, el artista, que está presente todas las tardes, dialoga con el público y responde a todas sus inquietudes sobre la exposición. Aunque algunas obras ya han sido vendidas, todavía no han sido retiradas, por lo que pueden verse las 63.

Según se nos informó, mañana sería el último día de exposición.

Un momento del film de Jaime de Armiñán.

"Mi querida señorita" en la pantalla del Cóndor

"Mi querida señorita" estrenara en la fecha el Cóndor. Es una realización de Jaime de Armiñan protagonizada por José Luis López Vázquez (que hace de Adela y de Juan); Julieta Serrano y Antonio Ferrandis.

La historia transcurre en una pequeña ciudad de España. Adela es una solterona de 43 años que ha pasado su vida dedicada a las obras de beneficencia. Nada parece diferenciarla de ese tipo de mujer tan característico de la vieja manera de vivir española: apegada a la religión, es respetada en su medio y goza de una mediana posición económica que le permite consagrarse a la caridad, al piano y a las labores de agujas.

Esa aparente paz, se ve súbitamente turbada a partir de dos personajes que la obligan a confesarse a sí misma su anormalidad y a aceptar una revisación médica que marcará el fin de su existencia como "señorita": uno de ellos es Isabelita (Julieta Serrano), la mucama por la que Adela experimenta un cariño posesivo y celoso que gradualmente va adquiriendo matices sexuales más definidos dentro de la absoluta represion a que los somete la intachable moral de la protagonista. El otro es Don Santiago (Antonio Ferrandis), un antiguo novio de Adela que reaparece para proponerle casamiento.

Glenda Jackson y Timothy West.

"Hedda", con Glenda Jackson sobre famosa obra de Ibsen

El Lavalle estrenará hoy un film que viene precedido de elogios de la crítica especializada. Se trata de "Hedda", basada en la famosa obra "Hedda Gabler" de Henrik Ibsen, protagonizado por la destacada actriz Glenda Jackson y secundada por Timothy West, Peter Eyre y Patrick Stewart.

Hedda regresa a su hogar después de seis meses de luna de miel con su esposo, George Tesman. Los esperan en el muelle la tía Julia y el juez Brack, quien hizo amoblar la casa de los novios. La tía Julia visita a los recién casados a la mañana siguiente, para ver a su amado sobrino y le informa que su amigo Eilet Lovborg se ha reformado y ha escrito un libro. Tesman dice que pidió una cátedra y la tía se muestra jubilosa. Hedda no hace buenas migas con la tía Julia.

Gradualmente se percibe que Hedda desprecia a su esposo y goza con el poder de manipularlo a su antojo, así como a sus amistades, con la única excepción de Brack. Más tarde llega la bella Elvsted, que busca a Lovborg, tutor de sus hijos, y confiesa que lo ama y ha dejado a su esposo y sus hijastros por él. Durante su conversación con Hedda deja entrever que sólo una cosa los ha mantenido separados hasta entonces: en la vida de Eilet había otra mujer.

Llega Brack y dice que Lovborg compite con Tesman para el puesto de profesor. Hedda se queja que su esposo no puede darle todos los gustos. Lo único que le queda son dos pistolas que le dejó su padre. Brack confiesa que le gustan los triángulos amorosos. Llega Lovborg y queda a solas con Hedda. Se ve que sus relaciones son intensas y Hedda se siente celosa de la otra mujer.

Lovborg va a una fiesta en casa de Brack y, nervioso por la conversación que ha tenido con Hedda, vuelve a beber, perdiendo el manuscrito de su nuevo libro. Tesman lo encuentra y Hedda se lo quita y lo quema. Vuelve Lovborg, y confiesa a Hedda que perdió el manuscrito y que sólo le queda suicidarse. Hedda le pide que lo haga dignamente.

El resto, aunque la obra sea conocida, no conviene revelarlo.

James Caan

"Rollerball" se repondrá hoy en el City

"Rollerball", film de ciencia-ficción, se repondrá hoy en el City. El reparto incluye a James Caan, John Houseman y Maud Adams, entre otros. El director es Norman Jewison, autor también del guión.

En un futuro cercano, tal vez mucho más de lo que podemos imaginar en las confusas circunstancias políticas y económicas de hoy, el mundo estará bajo el control de grandes corporaciones (energía, alimentos, vivienda, transporte, lujos y comunicaciones). Para fines de este siglo el hambre, la contaminación ambiental, el exceso de población, habrán sido definitivamente eliminados, lo mismo que el nacionalismo militante, el crimen y la corrupción política. Todos gozarán de confort material. Esta es la principal propuesta de la película futurista de Norman Jewison.

"Rollerball - Los Gladiadores del Futuro", toma su título del brutal juego que en el mundo del futuro, proporcionará a las masas su principal medio para dar rienda suelta a sus necesidades de violencia y hostilidad. El juego será presenciado todos los fines de semana por un público de entre 2 y 3 billones de personas, a través de un novedoso medio de comunicación llamado el Multi-Visión. Toda gran ciudad mantendrá, por supuesto, ávidamente, su propio equipo de Rollerball, que jugará con los colores de la mayor de las empresas de la corporación a la que esa ciudad pertenece. Houston, Texas, por ejemplo, es una ciudad de energía y James Caan personifica a Jonathan E., un veterano cuya vida ha sido consagrada al "Rollerball".

Postergan subasta de arte

Para el viernes a las 20 se postergó la subasta que se anunció para el domingo pasado. Tendrá lugar en el Plaza Hotel y las obras pertenecen a los más destacados plásticos locales.

Esta subasta nocturna tiene una variante. Quienes visiten antes la exposición, que puede verse en el mencionado local, podrán adquirir obras por la base, es decir, con posibilidades de pagar un precio menor que el día del remate. Para ello deberán dirigirse al señor Carlos Amitrano, en el Plaza.

Independencia: "Mame", con Lucille Ball

Hoy a partir de las 18, en el Independencia, se exhibirá "Mame", divertida comedia musical que tiene por intérprete central a Lucille Ball. El film forma parte del ciclo de cine musical programado por A.M.I.C.U.M (Asociación de Amigos del Coro Universitario de Mendoza).

Jerry Herman, un compositor musical, escribió la partitura con la que la producción se convirtió en comedia con bailes y canciones, titulada simplemente "Mame". Así se estrenó en 1964, en una sala neoyorquina. Fueron cuatro años triunfantes, con Angela Lanbury, Janis Paige, Ann Miller y Jane Morgan sucediéndose en el papel de Mame. Aún hoy, la comedia continúa siendo representada por las compañías que recorren ciudades y pueblos. Y ahora "Mame", con una docena de canciones, un centenar de bailarines y un guardarropa de 700 vestidos, se ha transformado en un nuevo éxito, pero cinematográfico.

Film de Costa Gavras irá en el Selectro

Prosiguiendo con el ciclo de films de guerra que organiza el Selectro, desde mañana entrará en funciones regulares el programa integrado por: "Donde sobra un hombre" y "El gran escape".

"Donde sobra un hombre", está ambientada durante la segunda guerra mundial y se refiere a la resistencia francesa durante la ocupación alemana. Fue dirigida por Costa Gavras.

En cuanto a "El gran escape", el argumento también se desenvuelve durante ese conflicto bélico, pero en torno de un espectacular escape de prisioneros norteamericanos de un campo de concentración alemán. Este film es un clásico del género de acción bélica.

"Siete hombres y un destino" con estelar reparto

El Gran Rex proyectará a partir de hoy dos reposiciones: "Siete hombres y un destino" y "Los diamantes son eternos". La primera tiene un estelar reparto constituido por Charles Bronson, Steve McQueen, James Coburn, Yul Brynner, Eli Wallach, Horst Bucholz, Robert Vaughn y Brad Dexter. Dirigió John Sturges.

Cuando a Chris (Yul Brynner), le ofrecen veinte dólares para arriesgar su pellejo, la oferta suena risueña. Pero bajo la superficie dura e impasible de Chris ha vibrado algo. Y se pone en campaña para reunir más hombres. Es así como se le unen Bernardo (Charles Bronson), Vin (Steve McQueen), Lee (Robert Vaughn), Britt (James Coburn), Chico (Horst Buchholz) y Harry (Brad Dexter). Son siete hombres cuyos servicios han sido siempre retribuidos con cientos de dólares. Pero cada uno de ellos tiene una razón oculta para alquilarse por veinte dólares.

El complemento es la sexta

Steve McQueen

película donde Sean Connery interpreta al célebre personaje de Ian Fleming: James Bond. Esta vez el 007 se enfrenta con una poderosa banda internacional de contrabandistas de diamantes.

ROXY
HOY 2ª SEMANA
CONT. 14 A 24

Complemento PROHIBIDO MENORES 18 AÑOS
EROTISMO Y SEXO! TRENES RIGUROSAMENTE VIGILADOS

2ª SEMANA CENTER
Cont. de 14 a 24
Una Manera Distinta de Conocer y Sentir el Horror de una Catástrofe

Programa Proh. Men. 14
Complementa:

Terence Hill Bud Spencer y ELI WALLACH
TECNICOLOR
LOS 4 DEL AVE MARIA

TECHNICOLOR
Estrellas CHARLTON HESTON AVA GARDNER GEORGE KENNEDY LORNE GREENE GENEVIEVE BUJOLD RICHARD ROUNDTREE
Producido y Dirigido por MARK ROBSON
TECHNICOLOR

AHORA, LOS PLASTICOS SE PIDEN POR SU MARCA.

HOPKINS

Productos MODERN PLASTIC: gran resistencia, brillantes colores y diseños de rigurosa actualidad.

NUEVA YORK 2346
TEL. 571-2010 571-5652
BUENOS AIRES

Modern Plastic
32 años... y siempre calidad.

El Mejor Programa del Año! A Pedido del Público Vuelve
YA SOY MUJER
PROHIBIDA MENORES DE 18 AÑOS
UN FILM DE MANUEL SUMMERS

HOY CONT. DE 14 A 24 PREMIER
ESTA CEBOLLA LE HARA LLORAR... DE RISA!
Pierre Richard Jane Birkin
LA CARRERA DE LA CEBOLLA
TECNICOLOR

GRAN FESTIVAL DEL CINE ALEMAN
Bajo el patrocinio de S.E. el Sr. Embajador de la República Federal Alemana y el Instituto Goethe de Mendoza

HOY, mañana y viernes (únicamente)
GRAN CINE América

HOY
* Gran Gala *

recital de RUBEN DURAN
EL PIANO
Primer "Premio Instrumentista" y "Medalla de Oro" del fondo Nacional de las Artes.
en Percusión: FELIX MARIA DELLA COSTA
Guitarra Concertante: CARLOS FANELLI
Un espectacular de
La Bodega del 900
Reservas a Tels. 262773 - 262775

PODEROSO CIRCO REAL MADRID
DE LOS HNOS. SEGURA
SAN MARTIN SUR 300 — GODOY CRUZ

CINES Y TEATROS

CENTRO

AMERICA - Hoy, de 13.45 a 24 hs, "SOLO EL VIENTO CONOCE LA RESPUESTA" y "UNO DE NOSOTROS DOS".

CENTER - Hoy, de 14 a 24 hs.: "TERREMOTO" y "LOS CUATRO DEL AVE MARIA".

CINEMA - Hoy, de 14 a 24 hs, "MUNDO MAGICO" y "REINO SALVAJE".

CITY - Hoy, de 14.30 a 24 hs, "ROLLERBAL" y "LA MUERTE SIGUE SUS PASOS".

CONDOR - Hoy, 14.30 a 24 hs.: Proh. Men. 18 años: "MI QUERIDA SEÑORITA" y "LAS NOVICIAS".

LAVALLE - Hoy, de 14 a 24 hs, "HEDDA" y "JISTAS".

LUXOR - Hoy, de 14 a 24 hs, "LA GUERRA DE LOS SOSTENES" y "SEGURO DE CASTIDAD".

OPERA - Hoy, de 14.30 a 24 hs, "EL GATO MAMMONE" y "ERAN DIEZ INDIECITOS".

PREMIER - Hoy de 14 a 24 hs.: "YA SOY MUJER" y "LA CARRERA DE LA CEBOLLA".

ROXY - Hoy de 14 a 24 hs.: "EL JUEGO DEL PLACER" y "TRENES RIGUROSAMENTE VIGILADOS".

REX - Hoy, de 14.30 a 24 hs, "SIETE HOMBRES Y UN DESTINO" y "LOS DIAMANTES SON ETERNOS".

AUTOCINE BROADWAY - Hoy, 21.15 hs., "Comando suicida" y "Espera la oscuridad".

EL CERRO CINE AUTO - Hoy 21.15 hs.: "Los hombres piensan sólo en eso" y "Maridos en vacaciones".

GRAN AUTOCINE MENDOZA - Hoy, 21 hs. "Claudine" y "Contacto en Francia II".

GODOY CRUZ

SPORTSMAN - Hoy, a las 21.15 hs. "Sabaleros", "Tabú mundo prohibido" y "Noche terrible".

PALMIRA

COLON - Hoy 21 hs. "La gran ruta" y "Sexoanalisis".

SAN MARTIN

CERVANTES - Hoy, 21.15 hs. "Ladrón, marido y amante" y "Alicia ya no vive aquí".

MAYO - Hoy, 21.15 hs. "Sensacional primicia: Ver programas

MONUMENTAL - Hoy, 21.30 h "Sin escape" y "Teléfono ros

RIVADAVIA

DUCAL - Hoy, 21.15 hs. "El gran desfile del circo" y "Había una vez un lince".

SAN RAFAEL

IDEAL - Hoy, de 14 a 24 hs "Por orden del padrino" y "El marido Cornello".

UN VIAJE ENCANTADO... A UN MUNDO DE FANTASIA...

Vea los nuevos y simpáticos personajes: PEDRITO EL CONEJO, LA PATITA y EL ZORRO, LAS ARDILLITAS, DOÑA GATA, EL CHANCHITO LA RATITA SABELOTODO y otros.

EL MUNDO MAGICO
HABLADA EN CASTELLANO
TECNICOLOR
HOY GRAN ESTRENO CINEMA
COMPLEMENTA TECNICOLOR REINO SALVAJE

"SIETE HOMBRES Y UN DESTINO"
CHARLES BRONSON STEVE McQUEEN JAMES COBURN
YUL BRINNER ELI WALLACH HORST BUCHHOLZ
ROBERT VAUGHN
Además: Los diamantes son eternos
cine GRAN REX

ROLLERBALL TEATRO CITY
Además: "La muerte sigue sus pasos"

Notas Sociales

Misa en memoria de don Felipe Calle

Con una misa para rogar por el eterno descanso del alma de don Felipe Calle, ex director del diario LOS ANDES, se recordará el décimo segundo aniversario de su fallecimiento. El oficio tendrá lugar en la basílica de San Francisco mañana, a las 9.

Casamientos

En la parroquia del Inmaculado Corazón de María quedará consagrado el viernes, a las 21.30, el matrimonio de la señorita Virginia Biaiñ Sánchez y el señor Luis Roberto Martínez Echeverría. Serán padrinos por la novia, el señor Alcides Sebastián Biaiñ Barra y su señora Elsa Angélica Sánchez Pita y por el novio, el señor Luis Domingo Martínez Rosell y su señora Ercilia Cristina Echeverría Merlo. Testificarán esta ceremonia la señora Azucena Alonso de Riquelme y el señor Carlos Arnaldo García. Serán testigos hoy del acto civil, la señora Susana Elena Lozano de Sanmartino y el señor Edgardo A. Civit Evans.

—El casamiento de la señorita María del Valle Nieva y el ingeniero Ramón Antonio Codina se bendecirá hoy, a las 12, en la iglesia de San Agustín. Intervendrán como padrinos los señores Humberto Francisco Nieva y su señora Angeles Soledad Friedrich y Ramón Codina Pérez y su señora Dora Nebot, y como testigos, la señorita Eugenia Beatriz Nieva y el señor Raúl Guillermo Codina. Firmarán el acta del casamiento civil la señora María Mercedes Codina de Gómez y el señor Raúl Guillermo Codina.

—Será bendecido el 6 de noviembre, a las 22.30, en la capilla del Colegio María Auxiliadora, el casamiento de la señorita María Liliana Moreno y el señor Héctor José Chiappero. Actuarán como padrinos los señores Francisco Moreno Ruiz y su señora María Rosa Mangione y León Chiappero y su señora María Pilar Elizondo, y como testigos, la señorita Susana del Carmen Alonso y el señor Noé Guzzo. Atestiguarán el acto civil, la señorita Elizabeth Lodula y el señor Ricardo Chiappero.

CORDOBA, 26. — El viernes, a las 21, se celebrará en la capilla María Auxiliadora del Colegio Don Bosco, la boda de la señorita María Marcela Gioino y el doctor Juan Eduardo Fuseo Arancet. Apadrinarán la ceremonia las doctores Guido Gioino y su señora Elba Isabel Sonzini y Guillermo Fuseo y su señora María Inés Arancet Suárez, y como testigos actuarán los señores Miguel del Corro y su señora Irene Allende Posse, Jorge Cubillos Bay y Gustavo Gutiérrez. Mañana oficiarán de testigos en el acto civil los señores Jorge Luis Bobillo y Carlos Enrique Bauzá.

Bodas de plata

El padre Aurelio Bertagna oficiará una misa hoy, a las 20.30, en la capilla del Colegio María Auxiliadora, para dar gracias por los veinticinco años de matrimonio que cumplen el señor Luis Aurelio Podesta y su señora Julia María Fernández. La misa es ofrecida por la señora Carmen Pena de Fernández.

Reuniones

En obsequio de su hija María de Lourdes, que hoy cumple años, el señor Héctor Antonio Latino y su señora Adriana Bustos Brandi le ofrecerán una reunión.

—La Liga de Madres de Familia se reunirá hoy, a las 17, en la casa de su presidenta, señora Sara Butti de Abrego. Participarán de la reunión las presidentas parroquiales.

—Hoy, a las 19, en Gutiérrez 420, habrá reunión de comisión directiva de la Asociación Cristiana Femenina de Mendoza.

Misas impetratorias

Para rogar por la salud de la señora Agustina Guilhou de Vera y para pedir por un acontecimiento íntimo de su nieta Viviana Arnera Vera se rezará una misa hoy a las 19.30, en la capilla del Colegio María Auxiliadora.

—El sábado, a las 19,30, en la capilla San Cayetano, de Godoy Cruz, se oficiará una misa para impetrar por la felicidad de la señorita María Liliana Moreno y del señor Héctor José Chiappero.

Misa de acción de gracias

En la capilla del Colegio María Auxiliadora se celebrará una misa el sábado, a las 20.30, para dar gracias por haber obtenido los beneficios de la jubilación las docentes María T. Suárez de Martí, Susana Carmona de Hernández y Diana Lila Silvano de Magni.

Beneficio

Organizado por la Asociación de Ayuda al Reumático, ADAR, se servirá una cena el 13 de noviembre, en el Mendoza Tenis Club. Los fondos que se recauden se destinarán a su obra de bien social. Las adhesiones se reciben por los teléfonos 249448, 218643 y 231122.

Bridge

En el Club de Gimnasia y Esgrima se jugará un torneo de bridge de equipos mañana, a las 16.15. Las inscripciones se reciben por el teléfono 242383.

Enfermos

El ingeniero Vicente Carrascosa se recupera satisfactoriamente de una intervención quirúrgica.

—Guarda cama la señora Elba Merín de Boverman. Se encuentra bien, así como su hija María Laura.

—Es satisfactorio el estado de la señora Graciela Bekerman de Clement Cano y el de su hija Carolina.

Viajeros

De Santa Fe la señora Rosa Alina Palencia de Guevara.

—A México el señor José Orlando Terranova y su señora Irma Seguel.

—De Bahía Blanca el señor Luis Alberto Adams y su señora Martha Villanueva Urizar.

—A Europa la señora María Magdalena Furlotti de Cremaschi y María Angélica Cremaschi de Guzmán Valdivieso; el señor Pablo Cremaschi Furlotti y su señora Alejandra Errázuris.

—De Chile el señor Jorge Filippini Cremaschi y su señora Ivonne Villarreal.

—A Córdoba el doctor Guillermo Fuseo, su señora María Inés Arancet Suárez y su hija María Alejandra; los señores Guillermo Fuseo y su señora Patricia Mateu y Pedro Ivulich y su señora María Inés Fuseo Arancet.

—A Córdoba las señoras Cristina Arredondo Corvalán de Segura Walrond y Estela Bobillo, las señoritas Marcela Vieira, Margarita Arnulphi y los señores Jorge Cubillos, Gustavo Gutiérrez, Jorge Luis Bobillo, Patricio González, Augusto Bensadón y Francisco Cabrera.

Misas y funerales

Se oficiarán misas:

Hoy, a las 19, en la parroquia de Nuestra Señora de la Merced, por las almas de los señores Félix Martínez Videla y Pedro Santiago Ivulich, ofrecida por la señora Adela Sales Auriol de Martínez Videla.

—Hoy, a las 20, en la parroquia de San Agustín, por el alma del señor Aníbal Molina Simonovich.

—Hoy, a las 20, en la parroquia Cristo Obrero, de Dorrego, por el alma del señor Angel Oscar Bressan.

—Hoy, a las 19, en el templo de San Juan Bosco, por el alma del señor Carlos Héctor Tello.

—Mañana, a las 19, en la capilla María Auxiliadora del Colegio Don Bosco, por el alma de la señorita Elina Burgos Videla, ofrecida por la Asociación de Damas Pro-Glorias Mendocinas, al cumplirse un año de su fallecimiento.

—Mañana, a las 19, en la parroquia de N. S. de la Merced, de Maipú, por el alma de la señora Lorenza Romero de López.

—Mañana, a las 19.45, en la parroquia de Nuestra Señora de Lourdes (Aguado 164), por el alma de la señorita Ana Lobón.

María Angélica Avendaño de Chales

Su fallecimiento. — En diversos campos de la actividad docente destacóse la señora María Angélica Avendaño de Chales, cuyo deceso se produjo en esta capital.

Acreditó méritos como maestra uniendo a su fuerte vocación, sus condiciones intelectuales, su formación moral y la proyección social que alcanzó su relación alumno-maestra. Mas no fue solo noble su dedicación a este apostolado, también sobresalió como esposa y madre, signada por el amor y el deber. De espíritu fino y sensible, volcó en su hogar y en su familia los frutos de su exquisita personalidad.

Mujer católica, de arraigada fe, supo convivir en cristiana hermandad, llena de amor y de bondad hacia su prójimo, pronta al sacrificio y a brindar su amistad.

Era hermana del siempre recordado don Alejandro Avendaño, quien se desempeñó como jefe de deportes de este diario.

El acto de su sepelio y las numerosas condolencias recibidas dan la medida de tan lamentable pérdida.

Premios de una entidad y recital

La Subcomisión de Cultura del Club del Personal del Banco de Mendoza entregará el 4 de noviembre próximo, a las 20.45, en el auditorio Galli, San Martín 1178 de la ciudad de Mendoza, oportunidad en que se realizará la "Audic - Poe - Pantomímica sobre poemas de Vilma Vega", los testimonios en agradecimiento por su aporte cultural a todos los artistas y personas que colaboraron en los distintos actos realizados a través de un año de labor.

La nómina es la siguiente: Eduardo Amieva, Los Andariegos, Honorio Barraquero, Cacho Tirao, Canto Trío, Miguel Angel Capmany, Jerónimo Castillo, Raúl Adrián Cayrol, Manuel Corominola, Ignacio Cutrera, Dirección Provincial de Turismo de Mendoza, Directorio del Banco de Mendoza, Ecos del Ande, Italo Galli Música, Vicente García, Elléale Gerardi, Raúl Giménez, Sara Giménez, José Martí, Héctor Hermenegildo Muñoz, Ramón Orlando Olmedo, Alicia Peñafort María Luisa Piano, Quinteto de Vientos de la U. N. C., José "Pepe" Quiroga, Aldo Rabouin, Rodolfo Ricolfe, Daniel Rossini Cabanillas, Sociedad de Letras, Artes y Ciencias (SALAC-Mendoza), Carlos "Pocho" Sosa y Vilma Vega.

Marthe Keller y Maurice Ronet

"Sólo el viento conoce la respuesta", en el América

Comenzará hoy el ciclo de cine alemán en el América con la exhibición de "Sólo el viento conoce la respuesta" y como complemento "Uno de nosotros dos". Ambas películas son estrenos para Mendoza y se podrán ver hoy, mañana y el viernes.

"Sólo el viento conoce la respuesta" tiene dirección de Alfred Vohrer y los artistas principales son Marthe Keller, Maurice Ronet, Karin Dor, Walter Kohut y Raymond Pellegrin.

Narra la historia de un crimen espectacular. Robert Lucas, detective de una compañía de seguros descubre la corrupción de la alta sociedad, cuando su empresa le recomienda la investigación de la misteriosa muerte de un banquero alemán, antes de pagar el elevadísimo monto de su seguro de vida. Al investigar el caso, Lucas se encuentra con un sinnúmero de delitos y fraudes. A duras penas escapa a los atentados perpetrados contra él por influyentes capitalistas, que tratan de impedir que conozca la verdad. Sólo el viento conoce la respuesta...

"Uno de nosotros dos" es una realización de Wolfgang Petersen. Es de suspenso; se desarrolla en Berlín y es la historia de un chantaje.

Obras de autores españoles ofrecerá el Ballet de Cuyo

Dos funciones, a realizarse el 30 y 31 del actual, ofrecerá en el teatro Independencia el Ballet de Cuyo, que dirige la coreógrafa Elina Molina Estrella. El espectáculo estará destinado a rendir homenaje al músico español Manuel de Falla, con motivo del 20º aniversario de su muerte, y para ello se interpretarán obras de famosos artistas y también de otros autores españoles, entre ellos Isaac Albéniz y Federico García Lorca.

Las entradas para ambas funciones pueden adquirirse en la sede del Ballet de Cuyo, Aristides Villanueva 668, de 17 a 21; en Moldes 825; Rivadavia 671, teléfono 244028 y Paraguay 1242, Villa Nueva, Guaymallén. El precio de la entrada es de 150 pesos.

Perjuicios sicilianos en una comedia con Buzzanca

El Opera estrenará hoy un film anticipado en función trasnoche. Se trata de "El gato Mammone", comedia que versa sobre ciertos prejuicios ancestrales del pueblo siciliano. Dirigió Nando Cicero y el artista central es Lando Buzzanca, a quien acompañan la bella Rosanna Podestá, Gloria Guida y Franco Lantieri.

En un pueblo de Sicilia, un hombre, tras 7 años de matrimonio, no ha concebido hijos y corre el riesgo de perder el honor civil frente a sus ciudadanos. Desesperado por la esterilidad de su mujer, hace todo lo posible y una "fila" de mujeres, atraídas por el dinero se ofrecen para darle un heredero sin hacerlo saber a sus paisanos.

Pero no tiene éxitos. Y tras una serie de situaciones reideras descubre que el estéril es él y no su mujer.

Los hechos se invierten y será precisamente ella, Rosalía, la que logrará, con la ayuda del padre anónimo, el tan esperado hijo.

Como complemento se ofrecerá "Eran diez indiecitos".

Ginamaría Hidalgo se divorcia de su cuarto esposo

BUENOS AIRES, 26 (Téiam). — Ha iniciado los trámites legales de separación matrimonial la cantante Ginamaría Hidalgo, quien había contraído enlace el 11 de setiembre pasado, con Bruce William Joseph Graham, en un templo metodista de Nueva York.

La pareja tenía proyectado permanecer aquí hasta el 26 del corriente pero, imprevistamente, Graham partió hacia los Estados Unidos, dejando como representante a su abogado para que éste desarrolle las acciones pertinentes al divorcio.

El matrimonio duró apenas 40 días y la artista no quiso declarar al respecto. Su primer casamiento data de 1954. Lo hizo con el piloto de pruebas de las superfortalezas volantes de los Estados Unidos, Emmet Walter Wendt, con quien tuvo su primer y único hijo, Jean Paul.

Al separarse se dedicó íntegramente a la actividad artística, pero en 1967 mantuvo una íntima amistad con el empresario Gilberto Forti Glori, que culminó en un incidente. Posteriormente se casó con Acho Manzi, hijo del poeta Homero Manzi, del cual luego de una serie de desavenencias, culminó con la ruptura del vínculo.

En 1969, en Nueva York, contrajo matrimonio con el bioquímico argentino Juan José Olart, pero tampoco llegó a perdurar. Poco después comenzó a sufrir trastornos físicos y fue sometida a varias operaciones quirúrgicas, y logró recuperarse.

La reciente separación con Graham, dado el corto período de convivencia, modifica los planes previstos en los que se incluían actuaciones en Caracas y Japón.

OFERTA
GALLINA EVISCERADA
$ 149,90 el Kg.
LIBERTO PALMADA
General Paz 323
27|10|F|42441|29|10

OXIGENO MEDICINAL
GUARDIA PERMANENTE
Tratamiento de la Obesidad
MAIPU 560 — CIUDAD
TELEFONO 255212
28|8|F|Pte.|A

LUXOR HOY
LA UNICA GUERRA QUE LES GUSTA A TODOS!!
LA GUERRA DE LOS SOSTENES
PROHIBIDO MENORES 18 AÑOS
JUAN CARLOS CALABRO

Participaciones

VENDEMMIA - BRUSADIN	29-10-76
GIOINO - FUSEO	29-10-76
BIAIÑ - MARTINEZ	29-10-76
HILAL - BARBERA	30-10-76
WIDMER - DALLA TORRE	13-11-76
MARTINEZ - DUMIT	6-11-76
RODRIGUEZ - BOULIN	18-11-76
OLIVA - MENDOZA	19-11-76

Las listas de casamiento respectivas se encuentran en CASA KONIG donde Ud. podrá elegir los más finos e inolvidables obsequios de boda.
Casa König SIGLO II
MAS DE CIEN AÑOS CINCELANDO UN PRESTIGIO EN MENDOZA
SAN MARTIN 1212

TONGOY Arriendo Casas
NORTE DE CHILE
600 km. pavimento de Mza. Clima ideal. 20 km. de playa. TELEF. 255048
27|10|F|42439|27|10

CRISOL
CHOMBAS - REMERAS
BUZO DEPORTIVO
Fabricante
ALVAREZ SANZ S.A.
Av. Cobo 1733 - Capital
Tel. 92-0493 y 9901
calidad que es tradición

QUE CHUPETE!
VUELVE LA PAREJA DE "MOMO EROTICUS"
LANDO BUZZANCA ♥ ROSSANA PODESTA
EL GATO MAMMONE
PROHIBIDA MENORES DE 18 AÑOS
Color
COMPLEMENTA:
LA OBRA MAESTRA DE AGATHA CHRISTIE
EASTMANCOLOR
ERAN DIEZ INDIECITOS
(Ten little indians)
HOY GRAN CINE OPERA

DURAX
CONTADO UNICAMENTE
ESTUCHES de 6 Unidades

PLATOS hondos o playos	$ 680
PLATOS postre	$ 615
VASOS Ambar facetados 200 grs.	$ 399
VASOS Ambar facetados 270 grs	$ 448
VASOS Ambar lisos 200 grs.	$ 427
VASOS Ambar lisos 270 grs.	$ 459
TAZAS café c/plato	$ 940
TAZAS desayuno c/plato	$ 1.404
VASOS blan. facetados 150 grs.	$ 329
VASOS blan. facetados 200 grs.	$ 367
VASOS blanc. facetados 270 grs.	$ 405
VASOS whisky	$ 513

JOSE BUZIO LTDA. S.A.
AVDA. SAN MARTIN 621/41 - Mendoza
ESTACIONAMIENTO GRATIS
HARTFORD - CAROL - SAN CARLOS - TSUJI - GAMUZA - MIC
27|10|F|42601|27|10

NUEVA ETAPA EN PIELES HELEN
Tradicional calidad con renovada creatividad en todo tipo de abrigos de piel
CONSERVACION
LIMPIEZA
ARREGLOS
REFORMAS
PIELES
Helen
Cómodos CREDITOS
ESPEJO 111 - 2º Piso - Tel. 215554

RELAX TOTAL
Indicado para ejecutivos, empresarios, profesionales, en sillones y camas importadas de Japón Ondas electromagnéticas Unico en Argentina, sistema japonés Vibromasajes. - Instituto "ALBA ROSA" - Sargento Cabral 107 - Mendoza.
10|10|F|34223|31|10|A

CLASES
Telar-Macramé
BOLILLO
A partir de las 16 horas.
Teléfono 221357
27|10|F|42529|28|10

L.I.M.C.E.C.
LIGA MENDOCINA DE LUCHA CONTRA EL CANCER
El Cáncer es curable, consulte a tiempo
INSTITUTO DE ONCOLOGIA
MONTECASEROS 1020, Cdad. Tel. 44591

GUIA PROFESIONAL

MEDICOS

Dr. I. KALIMAN
CLINICO
Lunes a viernes 16 a 20 hs. Atiende mutuales. Sargento Cabral 706. Ciudad. Tel. 290500
7|9|F|25447|Pte.

Dr. FERNANDO E. ALONSO
CLINICA MEDICA - DIABETES
Nuevo domicilio Consultorio: Chile 934 - Teléf. 243824.
15|9|F|27734|Pte.

Dr. OSCAR CAMINOS
Clínica médica - Geriatría - Enfermedades de la vejez. Mutuales. Turnos 254793 11-12.30 y 17-21 hs. 9 de Julio 1540. 1-º Piso.
6|10|F|35792|Pte.

APARATO DIGESTIVO

Dr. LUIS CHRABALOWSKI
CIRUGIA
Turnos: Jorge A. Calle 450, Ciudad. Tel. 214441. 20|9|F|28888|Pte.-A

VIAS URINARIAS

Dr. ALBERTO PABLO CORICA
UROLOGO
Colón 532. Turnos: teléfonos 240835 y 252553.
17|8|F|99029|Pte.

Dr. IGNACIO J. ROMEO
CIRUGIA VIAS URINARIAS
Cirugía general. Diariamente desde 17 horas. Pedir turno. República de Siria 325. Teléfono 292220.
7|3|F|49557|Pte.

Dr. ALBERTO D. BEKERMAN
UROLOGO
9 de Julio 1189 2º Piso. Dpto. 15. Turnos: 231915 - 247445.
20|4|F|62034|Pte.

Dr. JOSE DANIEL LOPEZ LAUR
UROLOGIA
Consultorio martes y jueves. - V. Zapata 30. 2º P. Mendoza. Turnos: Tel. 245285. 22|10|C|972|20|11

VARICES

Dr. SPINETTA REGUERO
Junín 218. Barrio Bombal. Tel. 244111. Pte.

Dr. ALBERTO SEVILLA
Avda. Colón 232 - Teléf. 290006 - 241440. Solicitar turno. Atención: 9.30 a 19 hs. 15|10|F|Pte.|A

PSIQUIATRAS

Dr. Heriberto Mario Piottante
MEDICO PSIQUIATRA
Rivadavia 76 - Planta Baja - Dpto. "E" - Tel. 240710.
26|9|F|32285|Pte.|A.

Dr. AMERICO L. GOMEZ
ESPECIALISTA EN PSIQUIATRIA PSICOTERAPIA
Balcarce 664 - San Martín.
Tel. 21639. 3|10|F|34788|27|10|A

GINECOLOGIA

DOCTORA
GIOCONDA LO CASTRO
Colposcopía - Papanicolau
Ginecología
Nueva dirección
Colón 284. Tels.: 253629-245803
4|10|F|35175|Pte.|A

ESPECIALISTAS EN SEÑORAS

Dr. HUGO BRANDI
GINECOLOGIA Y OBSTETRICIA
San Lorenzo 226. - Turnos: 243286. Mutuales.
30|7|F|93026|Pte.

Dr. ANGEL VICTOR GIL
GINECOLOGIA Y OBSTETRICIA
Avda. España 603, Ciudad. Tel. 249270. Solicitar turno.
1|10|F|34173|Pte.

Dr. DAVID E. TORIANO
EMBARAZOS Y PARTOS
España 756. Turnos 243490 - Mutuales.
6|10|C|359|4|11

JOSE N. MALAH
GINECOLOGIA Y OBSTERICIA
Necochea 292 Ciudad. Tel. 216006 - 218766. Pedir turnos. Mutuales.
6|10|F.35766|Pte.

ENDOCRINOLOGIA

RICARDO W. ESTRELLA
Diabetes - Obesidad - Tiroides - Adolescencia. Meno Andropausia. Geriatría. Esterilidad. Necochea 292. Tels.: 216006-218766. Turnos. Mutuales.
6|10|F|35765|Pte.|S

GARGANTA NARIZ Y OIDO

Dr. CORRALES
GARGANTA - NARIZ - OIDO
Solicitar turno. Perú 1251 Teléfonos: 257715 - 249447
2|10|F|Pte.

Dr. LUIS E. MONETTI
10 - 12 - 18 - 21 horas. Nuevo domicilio. Necochea 292 - Teléfono 218766. - Particular: Teléfono 246661. 12|10|F|Pte

ANDRES FELIPE MAURICIO GUSTAVO LUIS MAURICIO
G. N. Oídos
Nueva dirección - Mitre 563 P.B
Turnos: Teléfono 245677
20|10|C|604|18|11

OBESIDAD

Dr. ALBERTO SEVILLA
Dr. EDGARDO ESCOBAR
Colón 232. Teléf. 290006 - 241440. Solicitar turno. Atención: 9.30 a 19 hs. (Se atienden mutualizados)
15|10|F|Pte.|A

ASMA Y ALERGIA

Dr. SALOMON BOUERI
Dr. EDUARDO PENA
Corrientes 39 - Telefono 251591
11|8|F|95455|Pte

Dr. ARNALDO S. BOERO
Enfermedades alérgicas. Atiende mutuales. Pedir turno. San Luis 307. Tel. 255591.
2|10|F|34564|Pte.

Dr ALBERTO SEVILLA
Avda. Colón 232 - Teléf. 290006 - 241440. Pedir turno. Atención: 9.30 a 19 hs. Se tienden mutualizados.
15|10|F|Pte.|A

NEUMONOLOGIA

Dr CARLOS JOSE PUGA
Turnos teléfonos 245570 y 290479. Mitre 521. Dep. 2.
28|9|C|82|27|10

CIRUGIA ESTETICA

Dr. J. SANANES
Jefe de servicio Sala 1 Hospital Emilio Civit. Cirugía de nariz, mamas, adiposidades, injertos, quemados. Pedir turno. P. B. Palacios 1260 (Ituzaingo). T. 257319-251391.
7|3|F|Pte.|D

Dr. ENRIQUE VELASCO
Cirugía estética, plástica reparadora. Lunes, miércoles y viernes. De 17 a 20 horas. Rioja 1153. Tel. 244806. 11|3|F|53200|Pte.|A

ESPECIALISTAS DE LA PIEL

Dr. ALBERTO J. GRINBERG
Enfermedades de la piel. Alergia dermatológica. Nueva dirección: 9 de Julio 1540. 1er. P. Turnos T. E. 254793. 7|9|F|25816|Pte.

ALBERTO TORRES CORTIJO
MEDICO DERMATOLOGO
Av. Emilio Civit 43. Turnos: Teléfono 255336. 12|10|F|Pte.

Dr. J. F. LEONFORTE
Enfermedades de la Piel
Nuevo domicilio: Chile 1358, 1er. piso, Dep. 16 - Tel. 253766. Lunes miércoles y viernes.
9|10|F|36718|Pte.

Dra. ANA VIERA SMALIK
ENFERMEDADES DE PIEL
Necochea 31, 1er. Piso Nº 5. Turnos teléfono 225613
26|10|C|518|24|11

OCULISTAS

Dr. ZALDIVAR
Dra. MISTELI
Nueva dirección: Av. Emilio Civit 685, Ciudad. Teléfonos: 257000 - 257100
3|10|F|Pte.

CLINICA DE OJOS
Atendida por
16 Médicos Oftalmólogos y 6 Auxiliares Técnicos Universitarios
Consultorio externo de 8 a 21 hs. Guardias permanentes. Cirugía e internación. Atención de particulares y mutualidades. Av. España 888 Teléf. 248856 18|3|F|42513|Pte

Dr. M. MARCHEVSKY
OCULISTA
Consultas de 11.30 a 12.30 y de 16 a 20 horas. Rioja 1130. T. 247996.
25|3|F|94036|Pte

REUMATISMO

Dr. MANUEL MENA
Reumatólogo - Enfermedades de columna vertebral, brazos dolorido, ciática. Atiende de 15 a 20 hs. Buenos Aires 226. Lunes a sábados.
5|10|F|35599|Pte.|S

Dr. JULIO F. SANCHEZ
Reumatología, ortopedia, traumatología y rehabilitación. Rivadavia 141. Teléf. 291994.
24|10|F|41201|Pte.

CENTRO REUMATOLOGIA
Infanta M. de San Martín 56, 4º p (detrás Correo Central). - Turno tarde - Tel. 240917 - Mutuales
14|7|F|41196|Pte. A

ORTOPEDIA

ORTOPEDIA WALDMANN
Soportes y botas para pie plano, corsets para columna, fajas y aparatos para estómago, medias y vendas para várices.
Lavalle 162 - 250661 - Mendoza
Alsina 270. Teléfono 21835. San Rafael. 19|5|F|60960|Pte

HUESOS

Dr. VICENTE ARAGONA
TRAUMATOLOGIA y ORTOPEDIA
Rivadavia 430. Planta baja. Dpto 1. Turnos: 246935 - 241775.
20|8|F|Pte

ODONTOLOGIA

VICTOR M. PICCIONE
Doctor en odontología Cirugía de boca y huesos de la cara. Lunes, viernes 10 a 12; martes, jueves 15 a 18. Sanatorio Policlínico de Cuyo. Tel. 243000. Part. 255547. 29|7|F|Pte.

PARTERAS

CELINA E. M. de ARNEDO
PARTERA NACIONAL
Catamarca 585. Ciudad. T. 242383. Pedir turno. 29|F|99490|Pte.

ESTHER C. de SANANES
Partera nacional. Diariamente de 16 a 20 hs. Solicitar turno Pedro B. Palacios 1260 (Ituzaingo) entre Catamarca y Lavalle. Teléfs. 257319 y 251391. 7|4|F|Pte.|D

DELIA MASCAREÑO de GOMEZ
OBSTETRICA NACIONAL
Pedir turno. Pellegrini 945 Godoy Cruz. Teléfono 292214.
5|10|F|29645|31|10

IRMA YAKEL de LEGUIZAMON
PARTERA
Av. San Martín 1269 - 3er. Piso. Dpto. "A" - Tel. 257536 - Mendoza.
F|Pte|A

J. DELIA SANCHEZ GOMEZ
OBSTETRICA NACIONAL
Atiende de 15 a 17 horas menos sábado Rivadavia 834. Tel 241019.
9|7|F|75018|Pte|A

Dr. JORGE HORACIO DAY
Nuevo domicilio: 9 de JULIO 680, Teléfono 246243.
6|10|F|35971|Pte|A.

PSICOLOGIA

Lic. LIDIA ULLOA de ANELLO
PSICOLOGA
Niños, adultos. Nuevos métodos. Mutuales. Turnos teléfs.: 224683 y 293204. P. Mendocinas 634 7º Piso. Dpto. 77. 12|10|F|37663|31|10

SOMECA sa.
SOCIEDAD MENDOCINA DE CALES Y AFINES

OFERTAS DEL DIA

VARILLA de Hierro nervado del 4,2 ... $ 166
VARILLA de Hierro nervado del 6 .... $ 367
VARILLA de Hierro nervado del 8 .... $ 566
VARILLA de Hierro nervado del 10 ... $ 891
CHAPA acanalada, traslúcidas, de 0,66 x 2,44 ..... $ 2.590
CHAPA acanalada, traslúcidas de 0,66 x 2,74 ..... $ 2.915
CHAPA acanalada traslúcidas de 0,66 x 3,05 ..... $ 3.240
Toda la línea de caños galvanizados y negros para gas y accesorios.
CEMENTO blanco OSO la bolsa: $ 950.

PRECIOS ESPECIALES A EMPRESAS CONSTRUCTORAS Y REVENDEDORES
URQUIZA 357 TEL. 250158 Y PARAGUAY 2532/44 TEL. 232337 MZA.
27|10|F|27|10

NO ACEPTE IMITACIONES en Yoghurt, Calidad

"YOGURLAC"

Crema - Ricota - Flan

Haga su Pedido a:

N. Avellaneda 365 - T.E. 259740
Mendoza o a su ALMACENERO

27|10|C|783|27|10

COMPRAMOS

TIERRA PARA FORESTACION

Mínimo 100 Has. - Zona Tunuyán o Aledañas
Solamente por carta a Casilla Nº 2
BOLSA DE COMERCIO DE MENDOZA
Av. España y Sarmiento - Mza.
27|10|C|824|27|10

VENDO
COCHE CHEVY MODELO 1970
IMPECABLE ESTADO
Santiago del Estero 141
Ciudad - Teléfono 214271
27|10|C|806|27|10

Liquidamos REZAGOS de EJERCITO

CEPILLOS	$ 99
LAMPAZOS	$ 129
PECHEROS COMPLETOS	$ 1.690
JUEGO PARA ASADO	$ 599

MITRE 1521 - Ciudad

CON URGENCIA NECESITO

SOCIO/A CON $ 1.500.000.— para negocio muy lucrativo con o sin trabajo personal medio día; como garantía ofrezco casa para vivienda con negocio funcionando y $ 100.000 mensuales. Pte. Rte. Negocio (2), Diario LOS ANDES.
27|10|C|911|27|10

FILTROS Y CORREAS

LA ESQUINA DEL FILTRO
SAN JUAN Y RONDEAU
TEL. 247366 • MENDOZA

OPEL K-180 - 1975
NUEVO VENDO - BELTRAN 532 - CIUDAD
27|10|F|42700|27|10

ALQUILO

2 departamentos a la calle, 1 con teléfono, juntos o separados. Unicamente profesionales, compañías y/o similares. 90 m2 cada uno. - Excepcional ubicación. Tel. 254136. 16 a 20 hs.
27|10|C|880|27|10

Vendo 7 Acondicionadores de Aire "York"

5.300 frigorías, con una temporada de uso, precio muy conveniente, lote completo o individual. Tratar en: ALFREDO GRISPO - Vicente López 443 (por Salta al 800).
27|10|F|42680|27|10

TORINO 4 Puertas - 1970

Excelente estado, pocos Kms. Vendo o permuto.
GODOY CRUZ 487 - SAN JOSE - GUAYMALLEN
26|10|F|42270|23|10

NECESITAMOS

Máquina aserradero, volante 1,20 mt. Oficial aserradero competente. Tel. 22561 - San Martín - Mendoza.
27|10|C|917|27|10

ALQUILO LOCAL

TRATAR
CASA SARAVIA
Espejo 70, 2º P. - T. 231011
27|10|C|925|27|10

BARBECHOS

VIVERO TRES PORTEÑAS — TINTAS - BLANCAS Y OTRAS
ALAMOS HIBRIDOS Y OTROS
RIVADAVIA 23 — TELEFONO 5 — PALMIRA
31|8|F|2213.|Pte

TERRENO COMPRO

En zona Industrial de Godoy Cruz, preferible, sobre Carril Rodríguez Peña, de 3.000 a 10.000 metros. Dirigirse a: E.D. Pte. Rte. Nº 7 Diario LOS ANDES
27|10|F|42720|27|10

Concesionaria de Automotores
REQUIERE
Gerente de Ventas

- Se requiere un especialista que actualmente ocupe un puesto similar o se encuentre en condiciones de acceder a él.
- La búsqueda está dirigida a un hombre con experiencia y capacidad para conducir y organizar un departamento en constante expansión.
- Tendrá que acreditar una antigüedad no menor de 2 años como gerente de ventas.
- Garantizamos absoluta reserva.

Dirigirse por carta manuscrita, indicando datos personales, estudios, experiencia, referencias que se ofrecen y remuneración pretendida a: Poste Restante Diario LOS ANDES, Sr. Gerente General (10).
27|10|F|42717|27|10

PINTURAS
LATEX 4 LITROS
$ 495
ATENCION 8 a 20 Hs.
PINTURERIA ROJAS
HNOS. S.R.L.
Godoy Cruz esq. 9 de Julio
Mendoza

¿PLATA?

RELOJES BOLSILLO - POLIZAS BRILLANTES
Venga, pagamos contado, efectivo. En el acto. Suba 2 pisos Ascensor.
GIRON ARGENTINA
San Martín 917 - 2 P. - Mendoza
25|10|C|418|27|10

¿PLATA?

RELOJES BOLSILLO - POLIZAS BRILLANTES
Venga, pagamos contado, efectivo. En el acto. Suba 2 pisos Ascensor.
GIRON ARGENTINA
San Martín 917 - 2 P. - Mendoza
25|10|C|418|27|10

TRACTOR D-6

Vendemos Caterpillar D-6 Serie 44-A, con topadora, fleco Caterpillar para desmonte y pala de 5 m3.
COLON 251 - MENDOZA - (Horario de Comercio)
27|10|F|42701|29|10

OFICINA

Sobre Colón, a metros CASA GOBIERNO
VENDO
Tratar: Huarpes 2397 - Cdad.
27|10|C|912|27|10

TRANSFIERO LOCAL

EN GALERIA CENTRICA
Bajo alquiler - Consultar al Teléfono 218096. De 13 a 16 hs.
27|10|C|861|27|10

EMPLEADA

Con conocimientos contables, dactilografía y práctica administrativa, estudios secundarios, únicamente por carta a:
HUGO HECTOR BRUNO — BELTRAN 536 - CIUDAD
27|10|F|42696|27|10

ACOPLADO

3 ejes chasis recto, modelo viejo, vendo 20 toneladas. - Perito Moreno 1495, G. Cruz
27|10|F|30313|28|10

JEFE DE TALLER

Con antecedentes y experiencia, para concesionaria de automotores por carta a: HUGO HECTOR BRUNO.
BELTRAN 536 — CIUDAD
27|10|F|42697|27|10

OFERTA

Por liquidación stock depósito
Azúcar Impalpable
Caja 4 Kg. .... $ 619
Escobas p/docena.. $ 949
T/día: PARAGUAY 2890
Ciudad - Mendoza
27|10|C|829|27|10

PEUGEOT XE - 1976

NUEVO - INSTRUMENTAL Y LLANTAS DEPORTIVAS
BELTRAN 536 — CIUDAD
27|10|F|42699|27|10

METALURGICA M.A.M.

Necesita: Oficiales metalúrgicos; Oficiales torneros. - Progreso y Rodríguez - Jesús Nazareno - Gllén. - Mendoza. Micro Línea 58.
27|10|F|42631|26|10

EMPLEADO ADMINISTRATIVO

Estudio secundario, dactilografía, edad: 20 a 30 años. Necesita Sociedad Anónima. - Dirigirse por carta manuscrita a Jefe de Personal (13) Poste Restante LOS ANDES.
27|10|C|888|28|10

MOTO GILERA

215 cc. 3/1972
VENDO Y FINANCIO
SAN MARTIN 2015 - G. Cruz
27|10|F|42681|27|10

Estudiante
C. Económicas o
MERCANTIL PERITO

Medio o todo el día, con experiencia y referencias. Presentarse horario de comercio. - Mármol 1748, Godoy Cruz.
27|10|C|915|27|10

FIAT 1600

Coche y camioneta, una joya, vendo particular o permuto. Carril Ozamis esquina Pedro Molina - Russell.
27|10|F|42599|27|10

PEUGEOT 404 - 1970

Muy bueno - VENDO BELTRAN 532 CIUDAD
27|10|F|42698|27|10

ACCESORIOS para CALDERAS

Enar s.r.l.

Julián Barraquero 66. Tel. 291635. Mendoza.

Comparto Oficinas

con teléfono, estableciendo condiciones.
Tratar: Belgrano 281
Godoy Cruz. Tel. 222490
27|10|C|977|27|10

ORO

COMPRAMOS MEJOR PRECIO
A PARTICULARES Y COMERCIANTES
GALERIA TONSA - LOCAL A-14
11|5|F|25526 Pte.

CORRALON "AVENIDA"

HIERRO de construcción Nº 8, la varilla ..... $	565
CEMENTO, la bolsa ..... $	435
MESADAS de COCINA, mármol ónix ..... $	11.562
BALDOSAS, todos los colores, el metro ..... $	380

RIPIO - ARENA
LADRILLOS
LADRILLONES
— CREDITOS —
SAN MARTIN 145
LAS HERAS - T. 216980
27|10|F|42707|27|10

Personal Femenino y Masculino

Necesitamos personal para atención tienda (cajeras, vendedoras/res), con experiencia en el ramo, buena presencia. Presentarse días 28 al 30 en horario de comercio en: MAZA 51 - (Alameda) - MENDOZA.
26|10|C|677|27|10

Inducuer Arg. Ind. y Com. S.R.L.

BOTAS DE GOMA ½ CAÑA REFORZADAS $ 1.500
Guantes Industriales - Equipos para Agua - Calzado Cascos, etc. - Cadetes Chilenos 69 - Ciudad - T. E. 255439
27|10|F|42675|27|10

PASTO 1ra.
AGRO RODEO S.R.L.
VENDEMOS c/FINANC.
(R. del Medio) MENDOZA
TELEF. 221900
27|10|C|858|27|10

CAMION DODGE

D.P.-500 reparado total (todo legítimo), alta y baja, con volquete doble baranda, vendo. - Teléfono 262706.
27|10|T|0241|27|10

AVISOS CLASIFICADOS

Compra y Venta de Propiedades

AA - PROPIETARIOS directos tenemos pedidos y órdenes de compra y/o ventas de casas, departamentos, lotes, galpones, locales, terrenos, campos incultos, fincas, negocios y gestiones. Atendemos pedidos de tasaciones. No arriesguen, confíen sus negocios inmobiliarios a profesionales responsables. C. E. Barrera Oro, del Colegio de Martilleros y Corredores de Comercio. Atención personal y del señor J. P. Landart. - Mitre Nº 1378. Teléfs. 251537 y 257726.
23|10|F|41017|Pte.

LA PROPIETARIO compramos casa, departamento, lote, campo, finca. Guevara Civit Hnos. y Cía. Colón 796. 1er. piso, depto. 3. Teléfono 240645.
26|10|F|42263|Pte.

A PROPIETARIO compramos casa, departamento, lote o finca. Godoy & Pelaia. Máxima seriedad inmobiliaria. Gutiérrez 585. Teléfs. 258543 y 251597.
10|10|F|37054|Pte.

A PROPIETARIOS: que deseen vender su propiedad, Provivienda asegura venta rápida y ventajosa. Solicite tasador sin compromiso. - Perú 1214. Tlfs. 218277 - 255813 - 258054.
4|10|C|965|31|10

A EXIGENTES: Hermosa casa 2 cuadras plaza Godoy Cruz, finas terminaciones, 4 dormitorios o escritorio, 3 baños, cocheras y garaje, muchas comodidades. 13.000.000 financiados. Recibe piso o semipiso céntrico ó 5ta. Sección. Otras 5ta., 6ta. Sección a estrenar. Benturino. Colón 669 - Teléfono 246927 - Lugones.
27|10|F|42454|27|10

A CASA antigua vendo, céntrica, ideal depósito. - Precio total: $ 1.200.000. Teléfono 215325.
27|10|F|42682|28|10

A CAMPO en Tres Porteñas vendo, 3.000 hectáreas, total o fracciones, ideal desgravación. $ 7.000 la hectárea, facilidades. 215325.
27|10|F|42686|28|10

A DEPARTAMENTO en ciudad vendo, amplia recepción, 2 dormitorios, dependencias de servicio. - Precio total $ 4.500.000. - Oportunidad, facilidades. Teléfono 215325.
27|10|F|42688|28|10

A $ 4.800.000, T$ 9.250.000 165 metros cubiertos oportunidad chalet m|buen estado cerca Hospital Ferroviario c|teléfono, amplio l|comedor, 3 dormitorios (uno c|baño privado, vestidor refrigedor) c|comedor, garaje, d|servicio, patio, parrillero. Provivienda, Perú 1214.
27|10|C|914|27|10

A $ 1.850.000 T$ 3.700.000 amplia casa B|Supe, 4 dormitorios, c|placares, 1|comedor, 2 baños, c|comedor, c|artefactos, cochera, pieza servicio, despensa, patio, c|churrasquera. Provivienda, Perú 1214.
27|10|C|914|27|10

A 400.000 y auto o 700.000, saldo convenir - Oliveri vende aquí, hermosa casa, garaje, dos dormitorios, comedor interno, material, véala Alvear 1823 - Villa Hipódromo.
23|10|C|667|27|10

A. MINNI compra chalet o casa buena en Dorrego o San José, pago contado. Tel. 261644.
26|10|F|42355|28|10

A PARTICULAR, vendo lote 10 x 33, cerca Bº Ejército de los Andes, Dorrego. Total $ 70 millones, mitad contado, resto convenir propietario. Darwin 1039. Dorrego. Tel. 248785.
26|10|T|02329|27|10

A - ACEPTAMOS diversos bienes en permuta por excepcional campo 233 Has, cercanías Ugarteche, perforaciones concluir, parte desmontado, nivelada, líquido urgentísimo. Oportunidad interesante. 227011.
26|10|F|30276|27|10

A CASA Bº San Francisco, Dorrego, todos los servicios, 2 dormitorios, garage, gran patio. Pesos 3.500.000. Facilidades. - Puebla. Tel. 244043.
27|10|C|819|27|10

A EN Departamento de Lavalle, hermosa casa y terreno 600 metros, 1 cuadra de la plaza. - $ 1.800.000. Facilidades. Puebla. Tel. 244043.
27|10|C|819|27|10

A DEPARTAMENTO mts. B|Arizu, 2 dormitorios, terraza propia, impecable. $ 3.600.000. Vendo o permuto casa Dorrego, G. Cruz. - Puebla. Tel. 244043.
27|10|C|819|27|10

A CASA buen estado y terreno 2.690 m2., pegado Acceso Norte. $ 5.200.000. Facilidades. Puebla. Tel. 244043.
27|10|C|819|27|10

A METROS centro, 5ta. Sección piso categoría, living, 3 dormitorios, dependencias servicio, terraza. Desocupada. Lavalle 18. Tel. 253115.
27|10|C|844|28|10

A MTS. parque 5ta. Sección. Casa mixta, muy bien conservada 5 ambientes y demás, galería cerrada, gran patio, garaje, pesos 7.200.000, 50 % contado. Sánchez. Tel. 222745.
27|10|T|02403|29|10

A ESTRENAR: Casa una planta, Avenida Acceso, categoría, tipo español, carpintería lustrada, living-comedor, 3 dormitorios, estar, 2 baños, cochera, jardín: $ 7.200.000. Facilidades. Santa Ana: 3 dormitorios: pesos 3.600.000. Otro departamento céntrico, dependencias servicio, jardín (180 mts.), $ 7.600.000. Informes: Godoy y Pelaia. Teléfono 258543 - 251597.
27|10|F|42463|20|10

A BOMBAL 3.500.000, total 5.900.000 dependencias servicio, cocheras, patio, cocina comedor. Permuta. Patricias Mendocinas 1071. Oficina 7.
27|10|F|30328|28|10

A ESTRENAR categoría vendo en ciudad, $ 12.000.000. - Teléfono 223584.
27|10|F|30317|27|10

A PARTICULAR compro lote bien ubicado, 100.000.000 contado, resto a 6 meses. Teléfono 258715.
27|10|F|42642|27|10

A - MINNI vende casa planta baja, ciudad, 2 dormitorios y demás $ 1.600.000. Saldo convenir. Permuto por casa antisísmica, diferencia convenir. Bandera de los Andes 2829.
27|10|F|42640|27|10

A - MINNI vende finca 53 has., con 18 has. parral, viña, chacra, casa, riego, tractor Fiat nuevo, en Jocolí: $ 5.000.000. Saldo 2 años. Bandera de los Andes 2829.
27|10|F|42639|27|10

A $ 1.750.000 T$ 3.500.000 casa m|buen estado (un chiche), B|Santa Ana, oportunidad urgente, y|comedor, c|estufa hogar, 3 dormitorios, placares, cocina c|artefactos, cochera, patio, jardines, alfrente, fondo. Provivienda, Perú 1214.
27|10|C|914|27|10

ANTISISMICAS categoría, cerca de Sarmiento, calefacción, cuatro dormitorios, liv.-comedor amplio, dependencia servicio, garaje: $ 15.000.000. Otra Bombal. 3 dormitorios, escritorio, 2 baños, patio: $ 14.000.000. Otra una planta, escritorio, 3 dormitorios, 2 baños, comedor diario, aire acondicionado central, jardín, pileta de natación, etc. $ 24.000.000. Permuto por piso de categoría o vendo. Godoy y Pelaia. 256543 - 251597.
27|10|F|42466|29|10

ATENCION: Antisísmicas, 5ta. Sección, amplísima, 4 dormitorios, dependencias: $ 10.000.000. Dorrego a estrenar, 3 dormitorios, $ 5.000.000. Avda. Acceso, 2 dormitorios, cocina-comedor, patio, cochera: $ 2.800.000. Godoy Cruz: escritorio, 3 dormitorios, estar, cocina-comedor, $ 5.300.000. Otra mixta sobre Chile, impecable, 4 dormitorios, 330 m2., $ 4.800.000. Godoy y Pelaia. 258543 - 251597.
26|10|F|42110|29|10

ANTISISMICA, Bº Romairone, 4 dormitorios, 2 baños, 300 m2., dependencias, jardines, churrasquera. Total $ 8.500.000. Facilidades. Tel. 247906.
26|10|F|42271|27|10

ATENCION vendo lote calle Mitre entre San Lorenzo y Montevideo interno, ideal p|construcción, estudio, vivienda, etc. Recibo coche. Atencio Viviendas. Espejo 172. T. 231358 - 231558.
26|10|F|42197|27|10

ANTISISMICA céntrica, dos dormitorios, amplia cochera y dependencias y salón para negocio independiente, teléfono, se vende en conjunto o separados. - Salta 1851. Teléfonos 246141-218082.
27|10|C|834|27|10

ANTISISMICA San José, comedor, tres dormitorios, cochera. Contado, facilidades. Tel. 221252.
27|10|C|833|27|10

ATENCION: Oportunidad vendo casa 170 millones total. Facilidades. 223602 - 225579.
27|10|C|851|27|10

ANTISISMICA Godoy Cruz, impecable, desocupada, Living, dos dormitorios. Venta urgente. Lavalle 18. - 253115
27|10|C|844|27|10

AVENIDA San Martín departamento frontal, terminación primera. Living, 3 dormitorios dependencias servicio. Lavalle 18 Tel. 253115.
27|10|C|844|27|10

ANTISISMICO: Departamento frontal 6ta. Sección. Living, 3 dormitorios. Venta urgente. Lavalle 18. - 253115.
27|10|C|844|27|10

ANTISISMICAS Godoy Cruz, estrenar, mínimo contado, saldo hasta 10 años. Total 2.500.000. Vende Came Inmobiliaria. España 1121. Local 3. Tel. 231838.
27|10|C|800|27|10

AMPLIA antisísmica 3 dormitorios, teléfono, Godoy Cruz, zona Pellegrini y Paso los Andes, vende Came Inmobiliaria. España 1121. Local 3. Teléfono 231838.
27|10|C|800|27|10

ANTISISMICA, Sexta Sección, 3 dormitorios, dependencias. Total: 370.000.000. Anticipo: pesos 150.000.000, recibo automóvil. José Federico Moreno 1575.
27|10|F|42578|28|10

ANTISISMICA nueva, 3 dormitorios. Total $ 2.800.000, G. Cruz, cocheras, patio. Facilidades. - Otra antisísmica Mrs. Day. Total 2.500.000. Facilidades. Patricias Mendocinas 1071. Oficina 7.
27|10|F|30330|28|10

ANTISISMICA bien ubicada vendo. Godoy Cruz. 223602 - 225579.
27|10|F|42693|27|10

ANTISISMICO chalet Godoy Cruz. Total 370.000.000 facilidades. - Emilio Civit 75.
27|10|C|892|27|10

ANTISISMICA, particular, 3 dormitorios, garaje, etc. Total 3 millones 700.000 contado. Facilidades. Otra, estrenar. Recibo auto. Ofertas, ver, tratar: Jorge A. Calle 235, Ciudad. Tel. 252069.
27|10|C|902|27|10

ANTISISMICA, Barrio Santa Ana, 3 dormitorios. Andes Inmobiliaria. Dorrego 123 - 242917.
27|10|C|895|27|10

BARRIO Escorihuela: vendo casa 4 dormitorios, calefacción, dependencias, Colón 293. - Teléfono 249914.
25|10|C|790|29|10

BARRIO Bombal: vendo hermosa estrenar, 3 dormitorios. Colón 293. Teléfono 249914.
25|10|C|790|29|10

BONITO departamento, estrenar, metros plaza G. Cruz, primer piso, frontal, 3 ambientes, pesos 3.000.000, con facilidades. Recibo automotor. Pereyra. Reconquista 170, G. Cruz. 222269.
27|10|C|886|27|10

COMPRO urgente: lotes, casas viejas, antisísmicas, bien ubicadas, departamentos céntricos. Operación ya! Benturino. - Colón 669 - 246927 - 227629. Lugones.
27|10|F|42507|27|10

CASA Bermejo, antisísmica, muy bonita, 2 dormitorios, living-comedor, cocina, baño instalado, garaje, patio con churrasquera. Contado $ 1.500.000, saldo un año. Jujuy 123.
26|10|T|2323|27|10

CASA a cuadra de Gigante, tres dormitorios, living comedor cocina, baño. Contado $ 700.000; saldo $ 20.000 mensuales. - Jujuy 123.
26|10|T|2322|27|10

CAMPO 100 Has. San Jorge, La Dormida. Tierra ideal cualquier cultivo. Cerca fuerza. Total pesos 850.000. Facilidades. Teléfono 247906.
26|10|F|42[illegible]|27|10

CASA 5ª Sección, calle Martín Zapata, casa construcción, falta terminaciones, 4 dormitorios dos baños, calefacción central, aire frío - caliente. Andes Inmobiliaria. España 1248. Of. 11. T. 253595.
26|10|F|42160|27|10

CASA sobre calle San Lorenzo, antisísmica, 6 habitaciones, facilidades. Jorba Inmobiliaria. - España 1248. Of. 11. T. 253595.
26|10|F|42164|27|10

CASA interna 4 habitaciones, entrada por garaje, vendo. Benavente 4457. Villa Nueva. Teléfono 261155.
26|10|F|42221|27|10

CASA 3 habitaciones, 2 baños, living comedor, cocina, dependencias servicio, todos los servicios, vendo. - Benavente 4457. Villa Nueva. Teléfono 261155.
26|10|F|42217|27|10

CASA en General Alvear, 1.000 metros de terreno y salón, vendo urgente. Tel. 248320.
27|10|T|2380|28|10

CENTRALISIMO departamento un dormitorio, primer piso, lujoso, m$n. 380.000.000. Facilidades. - Tel. 256583.
27|10|C|823|27|10

COMPRO antisísmica dos dormitorios, cochera. Contado 200.000.000 saldo convenir. Tel. 221252.
27|10|C|833|27|10

CASA, una planta, nueva. ¡Oportunidad! Bº Santa Ana, 4 dormitorios, living y comedor, baño y toilette, cocina, cochera doble, patio con pileta para niños y jardín [illegible] de contado y el saldo financiado hasta [illegible] Teléfono 231715. Sarmiento 37.
27|10|F|42556|29|10

CONSTRUYO, vendo casas antisísmicas, $ 600.000 hoy, 600.000 noventa días; saldo recibo automotor o facilidades, terrenos, planos, propietario, Félix Suárez 884. Villa Nueva.
27|10|C|863|29|10

COCHERAS, garajes metálicos prefabricados, pida presupuesto sin compromiso. Tel. 251022.
27|10|C|848|27|10

COCHERAS: Vendo o alquilo, centro, J. Cecco, Colón Nº 617, Mendoza. - 243330.
27|10|F|42456|27|10

CASA en Bº Espejo, Las Heras, 3 dormitorios, living comedor, cocina comedor, baño instalado. Contado 600.000, saldo un alquiler, Jujuy 123.
27|10|T|2365|28|10

CORRALITOS 3½ hects, chacra, abundante agua, luz. Casa ladrillo. Vendo. Teléfono 259763.
27|10|T|2369|27|10

CASA 2 dormitorios, Dorrego, metros terminal. Anticipo: 90.000.000 recibo automóvil. José Federico Moreno 1575.
27|10|F|42580|28|10

CASA 2 dormitorios, dependencias, amplio lote, centro Godoy Cruz. Anticipo: 90.000.000, facilidades. José Federico Moreno Nº 1575.
27|10|F|42582|28|10

CASAS, departamentos, lotes, compro, urgente fuerte, contado. Tel. 252611.
27|10|C|873|27|10

CALLE Perú metros terminal, troley, vendo propiedad 511 mts. 2 (20 metros frente), ideal depósito, propiedad horizontal, Juan B. Justo. 429. Tel. 252611.
27|10|C|873|27|10

CASA 2 - 3 dormitorios, necesito alquilar personas mayores. Teléfono 252611.
27|10|C|873|27|10

CASA s|nueva zona residencial Godoy Cruz; living comedor, 3 dormitorios, cocina, lavandería, garaje, patio. Montevideo 271. Tel. 248954. Mza.
27|10|F|42711|27|10

CASA Barrio Municipal Bermejo, 2 dormitorios, amplio patio, con departamento terminar. Contado y facilidades. Patricias Mendocinas 1608. Ciudad.
27|10|F|42645|27|10

CASA Barrio Infanta, antisísmica, desocupada, 2 dormitorios. Anticipo 125.000.000. Patricias Mendocinas 1608. Ciudad.
27|10|F|42644|27|10

CASA adobe vigado, en Las Heras, 2 dormitorios, cocina amplia, baño. Total 90.000.000. Contado 50%, saldo convenir. Patricias Mendocinas 1603. Ciudad.
27|10|F|42643|27|10

COMPRO departamento Barrio Cano, prefiero intermedio o alrededores. Al contado. Sin intermediarios. Tel. 255305.
27|10|C|950|27|10

CASA, sobre Ramírez, 3 dormitorios, 350 mts. Recibo Rastrojero o finquita. Andes Inmobiliaria. Dorrego 123 - 242917.
27|10|C|895|27|10

COMPRO casa o Dpto., lugar sin pretensiones, p|contado, 242917.
27|10|C|895|27|10

CON $ 50.000.000, hermoso departamento, 4 ambientes, todos servicios, Godoy Cruz. Urquiza 127, Of. 12, Tel. 255156.
27|10|T|2419|27|10

CASA de categoría, 6ª Sección, 3 dorm., dep. servicio, 65.000. - Dpto. céntrico, 2 dorm. 35.000, casa amoblada, teléf. garaje, casa 2 plantas, 3 dorm. 45.000. Lima Suárez, P. Mendocinas 1427.
27|10|C|920|27|10

CASA antigua cerquita parque vendo $ 2.500.000. Funes, teléfono 216988.
27|10|C|937|27|10

CASA 4 ambientes agua, luz, micros 41 Plumerillo, facilidades. San Martín 1618 y Saavedra. Las Heras.
27|10|C|937|28|10

CHACRAS de Coria vendo 6.000, 5.000, 2.100 metros. Teléfono 258645.
27|10|C|787-788|27|10

DORREGO: vendo casas estrenar, 3 dormitorios, Colón 293. - Teléfono 249914.
25|10|C|790|29|10

DEPARTAMENTOS céntricos: 3 dormitorios, estar, living-comedor, 2 baños: 4.700.000. O tres 2 dormitorios, dependencias servicio: $ 3.200.000. Ciudad oportunidad, 2 dormitorios, patio: $ 2.000.000. Living-comedor, 1 dormitorio chico, frontal a Casa Gobierno: $ 2.000.000. Godoy y Pelaia. - 258543 - 251597.
26|10|F|42514|29|10

DEPARTAMENTOS: de 1, 2, 3 y 4 ambientes, demás dependencias. Vende J. Cecco. Colón 617. Mza. 243330.
26|10|F|42190|27|10

DESOCUPADO en pleno centro de Las Heras, Dpto. interno, 2 dormitorios, cocina comedor, baño instalado. Contado pesos 400.000, saldo $ 10.000 mensuales. Jujuy 123.
26|10|T|2350|27|10

DESOCUPADO en Bs. Aires y José Federico Moreno, Ciudad, hermoso departamentito 1 dormitorio, cocina, comedor, baño instalado, todo servicio Portero eléctrico. Contado $ 1.000.000, saldo 18 meses. Jujuy 123.
26|10|T|2349|27|10

DEPARTAMENTO 3 dormitorios, comedor, dependencias, t|contado $ 2.500.000. Patricias y Moreno, T. 217173.
26|10|C|652|27|10

DESOCUPADO pleno centro de Las Heras. Departamento interior 2 dormitorios, cocina-comedor, baño instalado, contado $ 400.000, saldo 10.000 mensuales. Jujuy Nº 123.
27|10|T|02405|28|10

DPTO. 6ª Sección, tres dormitorios vendo. - 223602 - 225579.
27|10|F|42692|27|10

DEPARTAMENTO en construcción en planta baja, vendo en edificio Segundo Sombra. Tel. 255048.
27|10|F|42708|27|10

DEPARTAMENTO, cerca Feria, Gllén., interno, 2 dormitorios. Permuto por casa en Corralitos. Inmobiliaria Andes. Dorrego 123, Guaymallén. 242917.
27|10|C|895|27|10

DUEÑO vende amplia casa, desocupada, refaccionada a nuevo. Urquiza 244, Ciudad, $ 1.600.000 y facilidades. Tratar en la misma. Recibo vehículo. Tel. 252019.
27|10|T|2422|27|10

DEPARTAMENTO céntrico, 3 dormitorios, dependencias, cochera, urgente vendo, 6.000.000. Facilidades. Por pago contado 5.000.000 Weizman. 225955.
27|10|C|913|27|10

DORREGO: Barrio Ejército los Andes, magnífica antisísmica, 3 ambientes, dependencias y servicios completos, $ 4.000.000 con facilidades, Pereyra, Reconquista 170, G. Cruz. 222269.
27|10|C|886|27|10

"**EN GODOY** Cruz" oportunidad: Antisísmica calle Colón, zona residencial, 2 dormitorios, garaje, dependencias serv. 4.500.000 financiados. Escucho cualquier oferta contado. Otra cerca 500 m2, 250 cubiertos, 3 dormitorios, con departamentito fondo, buen estado, 2.000.000 contado, saldo facilidades. - Benturino. Colón 669. Teléfono 246927 - Lugones.
27|10|F|42431|27|10

EXCELENTE lote 15,80 de frente sobre Perú, $ 650.000 y facilidades. Teléf. 232177, de tarde.
26|10|C|576|28|10

EXCEPCIONAL, por viaje urgente, 2 plantas, 3 dormitorios, dep. garaje, teléfono, s|V. Castillo, Ciudad. Precio incomparable, m$n. 300.000.000. Facilidades. Canizo Puebla. - Teléfono 247398. - 8.30 - 12.30 y 16 a 20 horas.
27|10|F|42553|29|10

FINCA 80 Has., 25 durazno, 15 niveladas resto semiparejo. La Dormida. Tres perforaciones, casas. Real oportunidad. Total $ 8.500.000. Facilidades. T. 247906.
26|10|F|42265|27|10

FINCA 20 Has., 16 de parral y 4 para chacra con pozo electrificado, vendo. Benavente 4457. Villa Nueva. Teléfono 261155.
26|10|F|42219|27|10

FINCA en Las Rosas, Tunuyán, 12 hects. 8 de álamos 1 año. Resto chacra, surgente, derecho agua definitivo; tractor, herramientas, con hermosa casa todas comodidades. Contado y facilidades recibo coche. Jujuy 123.
27|10|T|2366|28|10

FINCA a 40 Kms., zona sur a mts., del pavimento rodeados de grandes viñedos tierras de alta calidad. 9 Has., de duraznos en producción y 5 Has., de tierra pareja parte con quinta, excelente pozo electrificado, casa con luz, tractor Fiat con implementos pulverizadora y demás herramientas. Contado y facilidades. Recibo permutas. Casa Munello: Ofic. Salta 1242. Ciudad.
27|10|F|42576|27|10

FINCA El Plumerillo, a 5 minutos centro; 6 Has. parral, viña baja, vendo urgente. Montevideo 271. Tel. 248954. Mza.
27|10|F|42710|27|10

GODOY CRUZ, chalet antisísmico, 2 dormitorios, pieza y baño de servicio, amplios ambientes y patio, c|teléfono, garaje. Facilidades. Jorba Inmobiliaria. España 1248. Of. 11. - T. 253595.
26|10|F|42166|27|10

GRAN oferta, vendo casa mixta en muy buen estado, Godoy Cruz, total 1.150.000 contado y facilidades. San Martín Sur 80, Godoy Cruz.
26|10|F|30285|27|10

GRANJA con instalaciones vendemos 2 Has. terreno 2 galpones, D. agua, en Corralitos. Oportunidad. - Ruggeri Galdeano. - J. F. Moreno 840. Tel. 245934.
27|10|C|841|28|10

GODOY CRUZ, cerca Hospital Español, antisísmica, desocupada, 3 ambientes, dependencias y servicios completos, $ 2.700.000, con facilidades. Pereyra. Reconquista 170, G. Cruz. 222269.
27|10|C|886|27|10

LOTES para casas - quintas en Godoy Cruz; luz, agua corriente y regadío. 1232 ó 2.464 - 20 ó 40 frente. Otro industrial. Rodríguez Peña, 25 frente, 1.408 m2. Otros industriales más superficie. - Benturino. Colón 669. Teléfono 246927. - Lugones.
27|10|F|42508|27|10

LOTE: compro lugar sin pretensiones p|contado. Teléfono 242917.
25|10|C|175|27|10

LOTE 10 x 55 a metros calle San Martín, Las Heras, regalo. Lencinas. San Luis 355. Mendoza.
26|10|C|612|27|10

LOTE La Floresta, 200 m2. Vende J. Cecco. Colón 617. - Mza. 243330.
26|10|F|42180|27|10

LOTE esquina 1.000 m2. zona bolte Chacras, luz y agua. m$n. 50.000.000 contado, saldo convenir. Jorba Inmobiliaria. España 1248. Of. 11. T. 253595.
26|10|F|42158|27|10

LOTES: J. A. Roca, 12,50 x 60; Bº Santa Ana, esq. 10 x 20. Facilidades. Canizo Puebla. Teléfono 247398.
27|10|F|42552|27|10

LOTES 200 metros, Loteo Mathieu $ 120.000 total. Facilidades. Permutas. Lisandro Moyano 1031. Las Heras.
27|10|C|790|27|10

LOTE Valle del Sol 437 m2. Agua corriente; alambrado; pozo séptico. Jujuy 138. Mendoza.
27|10|F|42458|27|10

LOTE 210 metros, Quinta Sección Total: 230.000.0000, anticipo 50 %. José Federico Moreno 1575.
27|10|F|42584|28|10

LOTE 2.600 mts.2., a metros de Acceso Norte, luz, agua, fuerza. Vendemos urgente. Córdoba Nº 154.
27|10|F|42590|27|10

LOTE 1.600 mts. 2 Sobre Carril Godoy Cruz. Villa Nueva. Vendemos a primera oferta. Córdoba 154.
27|10|F|42593|27|10

LOTE 650 mts. 2 El Algarrobal Villa Victoria. Contado $ 6.000.000 ½ y facilidades. Córdoba 154.
27|10|F|42592|27|10

LOTE 700 mts.2., Barrio Mathieu Contado $ 6.000.000 ½ y facilidades, Córdoba 154
27|10|F|42591|27|10

LOTE en

El toro que los campos de Mendoza necesita

POR SU TAMAÑO, RUSTICIDAD Y FERTILIDAD

Aberdeen Angus de la Cabaña los Dos Hermanos de los Señores A. y L. de de la Prida S.A.

SALEN A VENTA

65 TOROS Y 300 VAQUILLONAS PUROS CONTROLADOS

EL VIERNES 29 DESDE LAS 10 HS. EN PARERA y DESDE LAS 14 HS.

800 VACUNOS GENERALES GORDOS INVERNADA Y CRIA

TELEFONOS RANCUL 24 - 45 y 48 - PARERA 15 - SAN RAFAEL 22180

27|10|F|42588|27|10

LA CASA DEL FILTRO S.A.

JOSE V. ZAPATA 207
TEL. 245777 - 245960

CAMINE UN POQUITO MAS

ES BUEN EJERCICIO PARA EL BOLSILLO
COMPRE LOS MUEBLES EN FABRICA!
Dormitorios, comedores, livings. CREDITOS
AVDA. ESPAÑA 2876

PROPIEDADES EN VENTA

PISO EXCLUSIVO: Céntrico y luminoso, amplio liv. comedor en "L", tres dormitorios, dos baños, buena dependencia de serv., terraza de uso exclusivo, con jardín de invierno. Cochera y baulera.

CASA DE 3 DORMITORIOS c/GARAJE: Ubicada en Sexta Sección, Dorrego y Ejército de los Andes. Contado y facilidades. Permutas.

OFICINA O CONSULTORIO: Zona bancaria, a estrenar con frente a plaza San Martín.

COCHERA: Amplia, céntrica, en planta baja.
TERRENO: Sobre calle Moreno al 3.000 c/vivienda antigua. Oportunidad.

Ciudad y Fundos
NEGOCIOS INMOBILIARIOS,
ESPEJO 25 - PISO 1º - TEL. 214975 - MZA.

27|10|F|42596|27|10

Personal Masculino y Femenino

PARA INSTITUCION DEPORTIVA NECESITO PARA DIVERSAS TAREAS
Avda. España 1930. Ciudad — 17 a 19 hs. únicamente

27|10|C|717|27|10

FIAT 600

Modelo 69 Vendo
De contado escucho ofertas.
LAVALLE 256 - MENDOZA

27|10|F|42567|27|10

VENDEDOR

Con experiencia en tienda. Joven, buena presencia. Inútil presentarse sin referencias. Horario de comercio. - DISTRIBUIDORA FINKEL S. R. L. - San Martín 1813. Mza.

27|10|F|42589|27|10

NECESITO VENDEDORAS

competentes en tejidos de punto y cueros. Inútil presentarse sin referencias y experiencias anteriores y estudios secundarios.
TEJIDOS "ANITA" — SAN MARTIN 1556 - T. E. 256985

27|10|F|42541|28|10

6ta. SECCION - LUGONES 233

Vendo departamentos a estrenar, 2 y 3 dormitorios, con y sin cocheras, terraza. - Contado y 3 años plazo.
Diariamente después 16 horas.

27|10|C|860|27|10

BARBECHOS

VIDES Y ALAMOS
LIBERTAD 835 - TELEF. 972595
(Producción propia)
BARRIO COLINA DE ORO
MAIPU

4|10|F|30|10|A

ICI-FARMA DIVISION DE DUPERIAL SAIC

NECESITA

Agente de Propaganda Médica

REQUISITOS INDISPENSABLES:
— Estudios Secundarios completos.
— Experiencia previa.
— Movilidad propia.

Presentarse: Día 27-10: 15 a 18.30. Día 28-10: 8 a 12 y 15 a 18.30.
CORONEL PLAZA 150 MENDOZA

27|10|C|881|27|10

ESQUINA
BARRIO PARQUE

Agua, luz, cloacas, pavimento. $ 1.500.000 contado y facilidades. Vendo. Tratar: Perito Moreno 1495 o Manuel García 1428, Godoy Cruz.

27|10|F|30311|28|10

Para Servicio de Porteros / Serenos

Se necesita personal con experiencia y amplias referencias.
Presentarse en Cía. QUIMICA S.A. 1ª Zona Alcoholera - Gral GUTIERREZ. - Horario: 8 a 16 horas.

25|10|C|886|27|10-A.

VENDO

PEUGEOT 504 XL modelo 1975
PEUGEOT 504 XE modelo 1974
PEUGEOT 504 S/ Lujo, modelo .. 1971
PEUGEOT 404 G/ Lujo, modelo .. 1973
PEUGEOT 404 G/ Prix, modelo .. 1975
PEUGEOT 404 G/ Lujo, modelo .. 1972
FIAT 600, modelo 1975

Jardín del Automóvil
SAN MARTIN 1955
GODOY CRUZ - MZA.

27|10|F|42595|27|10

CAMIONETA CHEVROLET 72

CONTADO Y FACILIDADES
Particular Vende
50 bidones plásticos
5 litros, $ 12.000.
JULIO A. ROCA 711 - CDAD.

27|10|C|830|27|10

COMPRO BOUTIQUE

con teléfono. ENTREGO DEPARTAMENTO 5ª Sección, 2 dormitorios, living, etc., saldo convenir.
TELEFONO 259893
Horario comercio.

27|10|T|2370|27|10

CAPATAZ

MECANICO VIAL

para Obra Vial e Hidráulica en Provincia de Córdoba

"COMPAÑIA GENERAL"
Av. Julio A. Roca 954 Córdoba T.E. 60768

27|10|F|27|10|D

ORO

— JOYERIA BASSO —
PAGO 110.000 Gr. Of.
— Rescato Pólizas —
SAN JUAN 1359

26|10|C|679|1|11

FINCAS COMPRO

con parrales, viña, bga. Cualquier superficie. Urgente. Buen precio al contado rabioso.
TELEFONO 261630 - CENTORBI

27|10|F|42444|27|10

INTECVA S.R.L.

NECESITA

TORNEROS

Pagamos de acuerdo a capacidad. Presentarse de 8 a 12 y de 15 a 19 hs. En oficina San Martín 480 - 4º B - Luján o en fábrica: H. Yrigoyen 86 - Luján - Mza.

27|10|F|42600|27|10

---

thiodan 50

ACARICIDAS: Omite Acricid Zardex.
FUNGUICIDAS: Dithane M 45 - Folpan Azufres
INCECTICIDAS: Aficidas - Parathión - Supracid
HERBICIDAS: Cobex Afalón - Weedazol

Quimagro S.C.A.
la química al servicio del agro
Pedro Vargas 247 - Dorrego - Mendoza - Tel. 241851

AVISOS CLASIFICADOS

(Viene de la Pág. anterior)

Compra y Venta de Negocios

APURADISIMO líquido por viaje despensa, frutería, muy céntrica. Recibo auto. Facilds. Lamadrid 333. Ciudad.
26|10|C|539|27|10

COMEDOR - Bar económico, buenas ganancias, local grande céntrico, vendo no poder atender. Interesado tratar 243206.
26|10|C|647|28|10

COMPRO negocio cualquier ramo, para importante firma. T. 252611.
27|10|C|873|27|10

DESPENSA trabajando con vivienda en alquiler, vendo barata oportunidad. 241154.
27|10|T|02395|27|10

DESPENSA, Godoy Cruz, vivienda alquilable, maquinarias. Anticipo: 30.000.000. Recibo automóvil. José Federico 1575.
27|10|F|42586|28|10

DESPENSA y fiambrería, excelente ubicación, con maquinarias y mercaderías. Vendemos, urgente. Córdoba 154.
27|10|F|42594|27|10

FARMACIA única en zona, vendo, precio total $ 1.200.000, recibo permutas. Tratar Federico Moreno 2432. Ciudad.
27|10|T|02426|28|10

GRAN oportunidad, vendo residencial, pleno centro y en perfecta normalidad de trabajo. Tratar: Francisco de la Reta 945. San José. Guaymallén.
27|10|C|900,901|27|10|D

IMPORTANTE whiskería vendo en pleno centro, por enfermedad. - Teléfono 248320. 27|10|T|2379|28|10

NEGOCIO carrito bar vendo, permuto, Tratar después 18 horas. Juan B. Justo 825. Ciudad.
26|10|C|535|27|10

OPORTUNIDAD vendo fiambrería, despensa, kiosco, artículos regalos, 10 líneas colectivos en la puerta, comodidad para vivir, bajo alquiler 922, ciudad.
27|10|F|42647|27|10

VENDO negocio pajarería, plantas, macetas con mercaderías. Tratar: Alvear 1235. Villa Hipódromo
27|10|T|02397|28|10

Compra y Venta de Muebles

A BELLA. Tel. 247447 - Martillero. Tiburcio Benegas 776, ofrezca muebles, artículos hogar, máquinas usadas; dinero en el acto. 11|2|F|6972|Pte.

A. BENTURINO Tel. 244335-248730 ofrezca muebles, antigüedades, artículos en general. Colón 669 3|3 Pte.

AMITRANO - Martillero, Teléfono 247711, Aristides Villanueva 332, ofrezca muebles, antigüedades, maquinarias artículos generales. Pagamos mejor. Anticipamos dinero. 9|6|F|2375|Pte.

Compra y Venta de Automotores y Cubiertas

AUTOMOTORES STORELLI
SAN MARTIN 401 - G. CRUZ

Fiat IVA	1973
Rural Fiat 128	1974
Citroen	1965
Siam Di Tella	1965
Renault 6	1971
Renault 12	1973
Dodge	1968
Citroneta	1968
Rastrojero Diesel	1958
Renault 4	1968
Utilitario	1962
Peugeot 504	1970
Chevy SS	1970

27|10|C|890|27|10

CITROEN 1972, impecable, vendo. Permutaría menor precio. Aristides Villanueva 607, Ciudad.
26|10|T|2339|27|10

CUPE Torino T.S. 71; Fiat 600/64; Peugeot 404/68; Taunus, 4 puertas 59. Permutas. Facilidades. Ayacucho 362, Ciudad.
26|10|T|2346|27|10

MICROOMNIBUS Bedford 1962 ideal mil usos. Facilidades. Ricciari, San Luis 540.
26|10|C|699|28|10

A $ 100.000 y facilidades, lindo Fiat 1.500 modelo 1967, Corrientes 29 Ciudad.
27|10|C|857|27|10

A. 99.000 y facilidades, hermoso Citroën 1969, permutas. Corrientes 29. Ciudad.
27|10|C|857|27|10

A. $ 400.000 y facilidades, Fiat 128 modelo 1976, acepto menor precio. Corrientes 29 Ciudad.
27|10|C|857|27|10

A. ENTENDIDOS únicamente cupé Torino 72, única por su estado, vendo, recibo permutas. Pueyrredón 545. Ciudad. Teléfono 244206.
27|10|T|02396|27|10

A COMPRO rural línea IKA, Siam Argenta, Fiat 1500 58-64. Brigante 3734. Segundo Barrio Unimev.
27|10|C|827|27|10

A ENTENDIDOS Cupé Impala 60 mecánica, 6 cilindros, es única, Chacabuco 278, Ciudad.
27|10|C|530|27|10

A - COMPRO autos, Pick Up, camiones, equipos, consignaciones, para atender pedidos excelente clientela. Zeballos, Chacabuco 50, Mza.
27|10|C|910,28|10

A - FIAT 600-67 en adelante; Fiat 1500; Peugeot 404-504; Renault 12, necesitamos, disponemos excelente clientela. Consignaciones, amplio salón, Zeballos, Chacabuco 50, Mza.
27|10|C|910|28|10

A OPORTUNIDAD prevendedores Cupé Torino 68 mecánicamente muy bueno. Líquido $ 450.000. Godoy Cruz 790. San José.
27|10|C|928|27|10

ACOPLADITO furgón, vendo. Benavente 4457, Villa Nueva. Teléfono 261155.
26|10|F|42260|27|10

"ALTO". Motonetas baratas Siam y LH y motos Jawa. Bra. de os Andes 4343. V. Nueva.
26|10|F|42269|29|10

ALEM 356, vende Citroneta 70 3-CV. Contado $ 265.000.
27|10|C|724|27|10

ALEM 356 vende Gladiator 68 c/cúpula $ 380.000.
27|10|C|724|27|10

APROVECHELO Citroen 1965 muy bueno general, véalo, Chacabuco 278, Ciudad.
27|10|C|530|27|10

APURADISIMO líquido furgón IKA 1960, utilitario, nuevo. - Lamadrid 333, Ciudad.
27|10|C|875|27|10

APURADO vendo Rastrojero. Colombia 1260, Villa Nueva.
27|10|F|42676|27|10

APURADO vendo Renault impecable, falta pintura, Pedro B. Palacios 620. Nueva Ciudad.
27|10|F|42677|27|10

AUTO Unión 1966. Citroen 3-CV 70, al contado $ 100.000, el resto hasta 24 cuotas. San Juan 1457. Mza. Playa estacionamiento gratis.
27|10|F|42735|27|10

ATENTO dueño, vende Chevrolet Super, mendocino, ira. mano. Aceptaría permutas. Lamadrid 283. Ciudad.
27|10|T|02428|27|10

AUTOMOVIL Fiat 600 - 1964 impecable vendo y automóvil Rambler 1963, reparado a nuevo. Vendo precio total $ 200.000. Federico Moreno 2432. Ciudad.
27|10|T|02427|28|10

ATENCION $ 120.000 total Jeep IKA tipo Baqueano y $ 170.000 total Siam Di Tella 64. - San Miguel 2027, Las Heras. "Araya" Contado únicamente.
27|10|C|926|27|10

APURADO vendo equipo completo o separado, Mercedes Benz 70. Verlo en Puente Olive. Estación Ricci. 26|10|F|30294|27|10

ACOPLADO carrozado, 13|14 toneladas, liquidamos urgente...! Riccieri, San Luis 540.
26|10|C|699|28|10

BERGANTIN/60, vendo. Arenales y B. de los Andes Villa Nueva. Tel. 260808. 26|10|F|42252|27|10

BAQUEANO 60, total $ 220.000 o permuto. Olegario V. Andrade Nº 198. Las Heras.
27|10|C|798|27|10

CAMIONETA Baqueano IKA excelente 1962 vendo con $ 10.000.000 y facil. San Luis 285.
26|10|F|42332|27|10

CIEN UNIDADES: Automóviles línea completa Peugeot, Fiat, Falcon, Dodge, Torino, Pick-Up, Jeep, Rurales, Camiones. Todas las marcas, modelos, necesidades, posibilidades. Permutas, facilidades. Visite gigantesca exposición. Miguel Angel Riccieri - San Luis 540. 13|10|C|773|31|10

CAMION rutero compro, entrego Rastrojero 71 y prenda. Teléf. 259230. 25|10|T|2285|27|10

CAMIONETA Ford 1971, seis cilindros, 60.000 kilómetros reales, un sueño, $ 310.000 y facilidades, permutas. Perú 2950. Ciudad.
25|10|C|337|29|10

CAMIONETA Chevrolet 1970, 1971, 1972, preciosas, $ 265.000 y facilidades, permutas. Perú 2950. - Ciudad.
25|10|C|337|29|10

CAMIONETA Dodge 1971, motor diesel impecable, $ 430.000 y facilidades, permutas. - Perú 2950. Ciudad.
25|10|C|337|29|10

CAMIONETA Ford 1967, roja, 40.000 kilómetros reales, vería es comprarla, $ 280.000 y facilidades, permutas. Perú 2950. Ciudad.
25|10|C|337|29|10

CAMIONETA Siam Di Tella 1967, roja, con cúpula, motor cero kilómetro, $ 140.000 y facilidades. Perú 2950. Ciudad.
25|10|C|337|29|10

CAMIONETA Fiat 125, 1974, 20.000 kilómetros reales, nueva $ 2[illegible] y facilidades, permutas. Perú 2950. Ciudad.
25|10|C|337|29|10

CUPE Chevy 1975, blanca preciosa, 28.000 kilómetros reales, pesos: 480.000 y facilidades, permutas. Perú 2950. Ciudad.
25|10|C|337|29|10

CAMIONETA Chevrolet 1976, cero kilómetro, blanca de lujo, pesos: 700.000 y facilidades, permutas. Perú 2950. Ciudad.
25|10|C|337|29|10

CUPE Chevy 1971, roja, pocos kilómetros, $ 380.000 y facilidades, permutas. Perú 2950. Ciudad.
25|10|C|337|29|10

CASILLA rodante remato por viaje. Ver: 25 de Mayo 2157. Guaymallén.
26|10|C|577|30|10

CUPE Fiat 1600/1972, negra, impecable. Despensa La Perla, vende, permutaría. Paso de los Andes 702, Ciudad.
26|10|T|2340|27|10

COMPRO pala cargadora frontal, con o sin retroexcavadora o permuto por finca. Tel. 220979.
26|10|T|2347|27|10

CAJA Dodge Polara 3 velocidades, vendo Benavente 4457. Villa Nueva. Tel. 261155.
26|10|F|42284|27|10

CAMION Mercedes Benz Rutero 56, vendo. Benavente 4457, Villa Nueva. Teléfono 261155.
26|10|F|42278|27|10

CIRCULO Citroen, 2, vendo urgentísimo, 7 cuotas pagas. Valor invertido. Facilidades. - 227002. 26|10|F|30274|27|10

COMPRO Dodge 1500, modelo 73, a particular únicamente, Godoy Cruz 525, San José.
26|10|F|42234|27|10

COMPRO auto chico, entrego 4 heladeras Siam nuevas 11 pies. Chacabuco 278, Ciudad.
27|10|C|530|27|10

CIRCULO Citroen Ami 8, 28 cuotas pagas, chequera vendo. Colón 784. Ciudad.
27|10|C|705|27|10

CAMIOIETA Dodge D-100 modelo 60 con cúpula chasis largo. Vendo o permuto. Paso de los Andes 493. Teléfono 247907.
26|10|T|02368|27|10|AD

CUPE GTX 6 cilindros impecable estado vendo parte contado, saldo deuda bancaria. Pedro Molina 434. Guaymallén.
27|10|T|02384|29|10

CITROEN 3CV, 70, oportunidad $ 295.000. Godoy Cruz 2137. San José. 27|10|C|855|27|10

CAMIONETA Fiat 1500 - 66, urgente vendo, $ 260.000 total contado. José V. Zapata 192. Ciudad., Mza.
27|10|C|870|28|10

CAMIONETA Chevrolet 74, Pesa Trac, flamante, 25.000 km. reales, Patricias Mendocinas 3516. Ciudad. 27|10|C|883|27|10

CITROEN Ami 8 - Mod. 71, impecable $ 140.000 y 24 cuotas, Recibimos su unidad como parte de pago, San Juan 1457, Mza. - Playa estacionamiento gratis.
27|10|F|42725|27|10

CAMIONETA Ford F-100, 1967, muy linda $ 170.000.000 y 30 cuotas. Recibo permutas. San Juan 1457. Mza. Playa estacionamiento gratis.
27|10|F|42734|27|10

CAMIONETA Fiat 1600 1972 pesos 200.000 y 30 cuotas. Recibimos su unidad usada como parte de pago, San Juan 1457. Mza. Playa de estacionamiento gratis.
27|10|F|42731|27|10

CUBIERTAS para Peugeot (3) y llantas para Dodge o Torino y guitarra eléctrica. Vendo urgente - Tel. 248320.
27|10|T|02417|28|10

CUPE Fiat 800 - 67, como nueva, vendo urgente - Salta 2429.
27|10|C|890|27|10

CHEVY 1970, rojo, impecable, único dueño, $ 280.000 y facilidades, permutas. Perú 2950. Ciudad.
25|10|C|337|29|10

CHEVROLET Super 400, 1965, 1966, impecables, $ 140.000 y facilidades. Perú 2950. Ciudad.
25|10|C|337|29|10

CHEVY SS 71, vendo. Arenales y Bandera de los Andes, Villa Nueva. Tel. 260808.
26|10|F|42232|27|10

CHEVROLET Super Sport modelo 67 en muy buen estado. Vendo recibo permuta. Juan G. Godoy Nº 1530. Dorrego.
27|10|C|865|27|10

CHEVROLET Super 66 particular vende. Pellegrini 377. San José. Guaymallén. 27|10|T|02363|27|10

CHEVY SS. Cupé 1974, qué linda... $ 400.000 y 30 cuotas. Recibimos su unidad como parte de pago. San Juan 1457, Mza. Playa de estacionamiento gratis.
27|10|F|42724|27|10

DODGE Automatic 1973, como de fábrica $ 320.000... el saldo en 30 meses... Tráiganos su auto viejo como parte de pago, San Juan 1457, Mza. Playa estacionamiento gratis.
27|10|F|42726|27|10

DODGE 1974 y Ford 1969 ambos Perkins 140 volcador Baco. Acepto Bedford buen estado. Riccieri. San Luis 540.
26|10|C|699|28|10

DE CARLO 700 vendo. A. Maure 582. Ciudad.
27|10|C|855|27|10

DODGE 1.500 diesel, vendo. Recibo menor precio. Saldo contado. Maza 1467, esq. Andrade. Dorrego - Gllén.
27|10|C|803|27|10

DE CARLO 700, una joyita, hoy regalo $ 100.000 contado. Alvear Nº 201. City Fatners - Godoy Cruz. 27|10|C|828|29|10

DODGE Polara, 1971, blanco, motor cero kilómetro, $ 228.000 y facilidades, permutas. Perú 2950. Ciudad.
25|10|C|337|29|10

DODGE GT 1968, con aire acondicionado $ 180.000 y 30 cuotas. Recibimos permutas, San Juan 1457, Mza. Playa estacionamiento gratis. 27|10|F|42727|27|10

DODGE 1500, 1973 - 1974 - 1975, con real garantía de Mendoza, 224.000 y 30 cuotas. Recibo permutas, San Juan 1457, Mza. Playa estacionamiento.
27|10|F|42728|27|10

DODGE diesel, Polara, 4 velocidades, joya mecánica, 0 km. especial para viajantes, taxi, etc. Su unidad usada como parte de pago, San Juan 1457, Mza. Playa estacionamiento gratis.
27|10|F|42729|27|10

DODGE 1500 modelo 73, vendo. Precio contado. Tratar: Ballén 1165 esquina Luzuriaga. Dorrego. Gllén. 27|10|C|884|28|10

D.K.W. Unión 1969 flamante, original, precio total $ 368.000. Entre Ríos 208.
27|10|T|02409|27|10

ESTANCIERA 1961, verde impecable, $ 90.000 y facilidades. Perú 2950. Ciudad.
25|10|C|337|29|10

EQUIPO O. M. 1962, motor Fiat C. P. 3, cero kilómetro a estrenar, semi remolque 12 metros, con carrocería, gomas nuevas, poco contado, grandes facilidades, permutas. Perú 2950. Cdad.
25|10|C|337|29|10

ESTANCIERA/63-62, vendo. Benavente 4457, Villa Nueva. Teléfono 261155.
26|10|F|42268|27|10

EN BUEN estado Rastrojero 59 con c/b. Bra. de los Andes 4343. V. Nueva. 26|10|F|42338|29|10

EXCELENTE camioneta Jeep T-1000. Modelo 1973, con cúpula, vendo. Aceptaría automóvil. Lamadrid 285. Ciudad.
27|10|T|2429|27|10

FORD Falcon 67, vende profesional, perfectas condiciones. Sarmiento 776. Ciudad (laboratorio).
26|10|T|2338|27|10-D

FIAT 600 buen estado 1968 vendo con $ 13.000.000 y facil. - San Luis 285.
26|10|F|42336|27|10

FIAT 1100 vendo, proponer condiciones, Zapala 62. Dorrego. (atrás cancha G. Cruz).
24|10|C|064|28|10

FALCON 1968, verde, impecable, único dueño, motor 221, $ 260.000 y facilidades, permutas. - Perú 2950. Ciudad.
25|10|C|337|29|10

FAIRLANE L. T. D. 1973, seis cilindros, impecable estado, pesos: 398.000 y facilidades, permutas. Perú 2950. Ciudad.
25|10|C|337|29|10

FIAT 1500, 1968, impecable, pesos: 180.000 y facilidades. - Perú 2950. Ciudad.
25|10|C|337|29|10

FIAT 128, 1975, blanco, impecable, $ 250.000 y facilidades, permutas. Perú 2950. Ciudad.
25|10|C|337|29|10

FIAT 600, 1972, blanco impecable, $ 180.000 y facilidades. Perú 2950. Ciudad.
25|10|C|337|29|10

FALCON 65 vendo buen estado, contado total 340.000. José Vicente Zapata 165. Dorrego frente terminal de ómnibus.
26|10|T|2318|27|10

FORD FALCON Rural, Mod. 69, impecable, vendo. San Martín 883, Las Heras.
26|10|T|2330|27|10

FURGON Ford 66, motor 73 0 km., vendo. Arenales y Bandera de los Andes, Villa Nueva. Tel. 260808.
26|10|F|42230|27|10

FIAT 128/72 vendo. Benavente 4457, Villa Nueva. Teléfono 261155.
26|10|F|42276|27|10

FIAT 600/75, vendo. Benavente 4457, Villa Nueva. Tel. 261155.
26|10|F|42223|27|10

CHEVROLET Super 66 vendo, proponer condiciones. Zapala 62. Dorrego. (atrás cancha G. Cruz).
24|10|C|064|28|10

FALCON 68, vendo, Arenales y Bandera de los Andes, Villa Nueva, Tel. 260808.
26|10|F|42242|27|10

FIAT 600|70, vendo. Benavente 4457. Villa Nueva. Tel. 261155.
26|10|F|42425|27|10

FURGONETA 4-L|72, vendo. Benavente 4457. Villa Nueva. Tel. 261155. 26|10|F|42421|27|10

FIAT 600|71, vendo, Arenales y Bandera de los Andes, Villa Nueva, Tel. 260808.
26|10|F|42238|27|10

FALCON de Luxe|72, vendo. Arenales y B. de los Andes Villa Nueva. Tel. 260808.
26|10|F|42256|27|10

FIAT 600|69-68-63, vendo. Benavente 4457. Villa Nueva. Teléfono 261155. 26|10|F|42274|27|10

FIAT 1500 - 1964 $ 99.000 y facilidades, vendo, permuto. Don Bosco 40.
27|10|C|777|28|10

FIAT 1600 - 1970 reparado a nuevo $ 199.000 y facilidades, vendo, permuto. Don Bosco 40.
27|10|C|777|28|10

FIAT 600 - 1969 $ 69.000 y facilidades, vendo, permuto. Don Bosco 40.
27|10|C|777|28|10

FIAT 600 - 1971, particular buen estado general, permutaría. Chacabuco 278. Ciudad.
27|10|C|530|27|10

FALCON 1968 flamante, vendo. Montecaseros 1405. Ciudad.
27|10|T|2425|27|10

FORD Falcon 1970, de lujo, impecable estado, $ 750.000. Verlo y tratar: Belgrano 1639. Godoy Cruz. 27|10|F|42678|28|10

FALCON 1974-188 vendo. Recibiría menor. Damián Hudson 253. C.
27|10|C|877|27|10

FIAT 128, 1972, 1973, buenísimos, $ 200.000 de contado y 24 cuotas. Recibimos su unidad como parte de pago. San Juan 1457. Mza. Playa estacionamiento gratis.
27|10|F|42723|27|10

FIAT 600, 1975, única mano, 175.000 pesos de contado, restito 30 cuotas. San Jua n1457, Mza. Playa estacionamiento gratis.
27|10|F|42722|27|10

FIAT 1500, 1968, a revisar $ 150.000 resto 30 cuotas, San Juan 1457. Mza. Playa estacionamiento gratis.
27|10|F|42721|27|10

FIAT 600, modelo 1970 impecable. Total contado 290.000. Teléfono 255691. 27|10|C|894|27|10

FIAT 600, modelo 1972 impecable. Total contado 320.000. Teléfono 255691. 27|10|C|894|27|10

FORD 1940, 4 puertas vendo, permuto. Facilidades. Don Bosco 40.
27|10|C|921|27|10

FIAT 129-73, vendo Arenales y B. de los Andes, Villa Nueva. Teléfono 260808.
27|10|F|42636|27|10

FAIRLANE 1973 LTD 6 cilindros, aire acondicionado, 20.000 kilómetros vendo o permuto. Garibaldi 488.
27|10|F|27|10

G-T-X 71 vendo, Arenales y B. de los Andes, Villa Nueva. T. 260808.
26|10|F|42250|27|10

GORDINI 69, vendo, Arenales y Bandera de los Andes, Villa Nueva, Tel. 260808.
26|10|F|42240|27|10

GILERA 202 1974 impecable, particular 50.000 y cuotas. T. 269286.
27|10|F|10432|27|10|D

IAVA 1974, 30.000 kilómetros reales, precioso, $ 240.000 y facilidades, permutas. - Perú 2950. Ciudad.
25|10|C|337|29|10

IMPECABLE Peugeot 404 m/67. - Bra. de los Andes 4343. V. Nueva. 26|10|F|42342|29|10

JEEP carrozado 58, vendo. Arenales y B. de los Andes, Villa Nueva, Tel. 260808.
26|10|F|42446|27|10

JEEP 58 vendo, Benavente 4457. - Villa Nueva. Teléfono 261155.
26|10|F|42399|27|10

JEEP IKA modelo 56 con capota en buen estado, vendo: Juan G. Godoy 1536, Dorrego.
27|10|C|865|27|10

JEEP largo 1969, buen estado. Carriego 1176, San Ignacio, Teléfono 224630.
27|10|C|737|27|10

LIQUIDO hoy Cupé Torino buen estado. Recibo menor valor. - 25 de Mayo 2157 - Gllén.
26|10|C|577|30|10

LIQUIDO Renault Gordini 62. Bra. de los Andes 4343. V. Nueva.
26|10|F|42417|29|10

LIQUIDO Siam Di Tella impecable. Bra. de los Andes 4343. V. Nueva. 26|10|F|42346|29|10

MOTOCARGA, vendo. Benavente 4457, Villa Nueva, Tel. 261155.
26|10|F|42225|27|10

MOTO Gilera 188, vendo. Benavente 4457. Villa Nueva. Tel. 261155.
26|10|F|42288|27|10

MERCURY vendo. 39. Bra. de los Andes 4343. V. Nueva.
26|10|F|42413|29|10

MOTOR y caja Mercedes Benz 170, funcionando, buen estado. Líquido. Coronel Díaz 551. Mza.
27|10|C|821|27|10

MOTO Gilera 150 cc. Tratar Supermercado Barrio Cano. Sección Verdulería.
26|10|T|2375|27|10|AD

MULTICARGA Fiat 1500|67. Muy buena. Vendo o permuto. Garibaldi 488. 27|10|F|42633|27|10

N. S. U. Prinz, mod. 1960, bueno. contado total $ 135.000. Salta 1242. Ciudad. 27|10|F|42704|27|10

OFERTA, vendo Peugeot 504. Precio contado 490.000. Bº Carbometal. M. A. C. Nº 3.
26|10|C|626|27|10

OPEL K-180-75, vendo, con 13.000 km. Benavente 4457. Villa Nueva, Tel. 261155.
26|10|F|42290,30|10

OCASION: barata, Estanciera 58. Bra. de los Andes 4343. V. Nueva.
26|10|F|42401|29|10

OFERTAS: Peugeot 404-65, total $ 278.000; Fiat 600-68 $ 268.000; Fiat 1500-67 $ 338.000; Mercedes Benz 55, $ 228.000; Mehari 73, $ 285.000. Recibo permutas. Entre Ríos 125. 27|10|T|2430|27|10

OPORTUNIDAD Renault 1964 mendocino, particular 120.000, total contado. Tel. 262986.
27|10|F|10431|27|10|D

OPEL Rékord, modelo 1958. Vendo, financio. Teléfono 255691.
27|10|C|894|27|10

OPEL 1958 Rural vendo, permuto. Facilidades. Don Bosco 40.
27|10|C|921|27|10

OFERTAS: Fiat 125 1974, Renault 12 1971, Valiant 1965, Renault 4-L 1967, 1965,1964; Fiat 600 1967 y 1965; Peugeot 404 1969 y 403 1962; Fiat 128 1972; Unión 1964; facilidades, permutas. - Jorge A. Calle 487. Ciudad.
27|10|C|937|27|10

PEUGEOT 404, 1969, 1970, dos joyitas impecables, $ 200.000 y facilidades, permutas. - Perú 2950. Ciudad.
25|10|C|337|29|10

PEUGEOT 404 camioneta diesel c/cúpula, 1973. Horario comercio. Olascoaga 1267. Mendoza.
26|10|C|548|28|10

POLARA Diesel 1969, motor ablande, $ 900.000. Acepto coche. Rioja 860. 26|10|C|656|28|10

PERMUTO o vendo Fiat 600, modelo 61 por Fiat 1500 o Falcon 62 al 65. Godoy Cruz 288, San José.
26|10|T|2341|27|10

PEUGEOT 404|72, vendo. Benavente 4457. Villa Nueva. - Teléf. 261155. 26|10|F|42423|27|10

PEUGEOT 504|69, vendo, Arenales y Bandera de los Andes. Villa Nueva. Tel. 260808.
26|10|F|42236|27|10

PEUGEOT 404|74, vendo. Arenales y B. de los Andes Villa Nueva. Tel. 260808. 26|10|F|42254|27|10

PALA cargadora John Deere 200 71, vendo. Ruttini s/n. Coquimbito. Maipú. 26|10|F|42258|27|10

PEUGEOT 504|70, vendo. Benavente 4457. Villa Nueva. Teléfono 261155. 26|10|F|42270|27|10

PEUGEOT 504, 71 vendo, acepto permutas, doy facilidades. Chacabuco 244. Ciudad.
27|10|T|02387|27|10

PARTICULAR vendo ctdo o permuto por coche chico (Citroen-Renault), un Fiat 1500, 66, excelente estado. Ver en Paraguay 2890. Ciudad. Mza.
27|10|C|832|27|10

PERMUTO taxi diesel por casa en 5ta. 6ta. Sección o G. Cruz, pago diferencia al contado. Espelo 747. Ciudad.
27|10|C|840|31|10

PEUGEOT 404. 1971. Recibimos su unidad usada como parte de pago, San Juan 1457. Playa de estacionamiento gratis.
27|10|F|42730|27|10

PEUGEOT 404 - 68, 2da. serie, muy bueno, urgente, particular. Guido Spano 407 - Dorrego.
27|10|T|02416|28|10

PARTICULAR liquida camioneta Peugeot mod. 72; T4B, impecable y Valiant IV mod. 66, recibo documentos de terceros. - San Juan 1021. Cdad.
27|10|T|02412|29|10

PARTICULAR vende Renault 62 motor 0 Km., con radio, relojes, volante deportivo total pesos 11.800.000. Y moto Alpino 125 cc. $ 8.500.000 permutas. Pellegrini 2381, ex Moreno y España, ciudad, frente Monoblock.
27|10|F|42634|27|10

PICK-UP Chevrolet-66 vendo Arenales y B. de los Andes, Villa Nueva. Teléfono 260808.
27|10|F|42637|27|10

RAMBLER Classic 380 1971 caja ZF impecable vendo. Permuto con facil. - San Luis 285.
26|10|F|42334|27|10

RAMBLER 1967, gris impecable, pocos kilómetros, $ 150.000 y facilidades. Perú 2950. Ciudad.
25|10|C|337|29|10

RASTROJERO 1971, impecable, motor cero kilómetro, $ 280.000 y facilidades, permutas. - Perú 2950. Ciudad.
25|10|C|337|29|10

R-12, 1971, verde impecable, pesos: 210.000 y facilidades. Perú 2950. Ciudad.
25|10|C|337|29|10

RASTROJERO/74, vendo. Benavente 4457, Villa Nueva, Tel. 261155.
26|10|F|42227|27|10

RALLY Sport 71, vendo, Arenales y Bandera de los Andes, Villa Nueva, Tel. 260808.
26|10|F|42244|27|10

RAMBLER 66 vendo. Arenales y B. de los Andes, Villa Nueva, - Tel. 260808.
26|10|F|42248|27|10

R-4|68 vendo. Benavente 4457. Villa Nueva. Teléfono 261155.
26|10|F|42397|27|10

R-12/72, vendo. Benavente 4457. Villa Nueva. Teléfono 261155.
26|10|F|42272|27|10

RASTROJERO Diesel modelo 60 con furgón térmico, vendo, recibo - permuta. Juan G. Godoy Nº 1530. Dorrego.
27|10|C|865|27|10

RURAL Morris mod. 67 vendo, recibo permuta. Juan G. Godoy Nº 1530. Dorrego.
27|10|C|865|27|10

RENAULT 4L, 66, vendo urgente. Doy facilidades. Chacabuco 244. Ciudad. 27|10|T|02386|27|10

R-4-S 72, vendo contado primera oferta razonable. 9 de Julio Nº 1769. Ciudad.
27|10|C

PARA LO QUE GUSTE CARGAR!..

FIAT 673T

EL CAMION SEMI-PESADO MAS VERSATIL DEL PAIS CON LIVIANA FINANCIACION.

MOTOR FIAT-CP3
DE 165 HP/2600 r.p.m.
CILINDRADA: 7412 cm³
CABINA SIMPLE O
CABINA DORMITORIO

ZANETTINI INDUSTRIAL S.A.C.I.F.

DIVISION TRANSPORTE

RUTA 7 – Km. 1035 – Tel. 22318
SAN MARTIN (MZA.)
MENDOZA: Av. Colón 324 - Tel. 242533
SAN RAFAEL: R. Iselín 55 – Tel. 24898 – 22905
SAN JUAN: Laprida y Jujuy – Tel. 21322

alberdi & cremaschi

BODEGA

VENDO a interesados directos, ubicada en el Gran Mendoza, capacidad 10 millones 500 mil litros, con planta de fraccionamiento en el mismo inmueble.

ABSOLUTA RESERVA

Escribir dando nombre, dirección y teléfono para concertar entrevistas a:

POSTE RESTANTE A. (8) DIARIO "LOS ANDES"

26|10|F|42173|31|10|A

Cemento $ 430
Cal $ 210

ARENA o RIPIO el viaje ..... $ 3.000
TACURU x 10 litros ..... $ 2.490
IGGAM todos los colores ..... $ 840

Techos, Loceta y Viguetas Armadas Precio de fábrica.
PINTURAS - FERRETERIA
Muebles para cocina.
Todo para la construcción.
CORRALON VILLA NUEVA
Bandera de los Andes 3675.
— TELEFONO 260555 —

26|10|F|42206|27|10

FORD FALCON 1971 de Lujo

Vendo o permuto - Excelente estado - Poco Kms.
Godoy Cruz 487 - San José - Guaymallén

26|10|F|42275|28|10

CEMENTO $ 430

Todo para la Construcción
Godoy Cruz 3171 - Villa Nueva - Teléfono 261689

5|9|F|25115|Pte

LADRILLONES

$ 8,50 CADA UNO

RIPIO y ARENA

6 m3. $ 3.000
PEDIDOS: TELEFONO 262109

25|10|C|405|29|10

EXCAVACIONES

SOTANOS - CANALES
SANGRIAS

Disponemos: Excavadora Tortone TR 160; Excavadora Poclain T-Y-2P; Excavadora Atlas AB-1302; Excavadora J. D. 308; Cargador Volvo LM 840; Zaranda p/mat. petreos.
Ing. CARLOS NACIFF — TELEFONO 217665

26|10|C|629|28|10

DODGE DP-800 - 1976

7.000 KMS. - VENDO O PERMUTO
GODOY CRUZ 487 — SAN JOSE — GUAYMALLEN

26|10|F|42281|28|10

CITRONETA

3 CV - 70

Liquido, perfecto estado.
COLON 388 - GODOY CRUZ
TEL. 221268.

26|10|F|30272|27|10

RIPIO - ARENA Y PIEDRA

6 m3. $ 3.100
Y OTROS TRANSPORTES
TELEFONO 220542

3|10|F|34990|31|10|A

Perita Mercantil

Buena presencia, con amplios conocimientos de dactilografía. Inútil presentarse sin este requisito.

ING. JUAN WILLINK Y CIA. S.A.
LAVALLE 472 — GODOY CRUZ — MENDOZA

27|10|F|42598|27|10

CAMIONES VOLCADORES

Para obra vial en Catamarca NECESITAMOS
GUTIERREZ Y BELINSKY
Pedro del Castillo 3083 - V. Nueva - Gllén. - Mza.

27|10|F|42705|28|10

REPUESTOS TRACTORES

FIAT
CUYO DIESEL
B. DE LOS ANDES 4827 - VILLA NUEVA - TEL. 262706 - MENDOZA

SE NECESITAN SERENOS

jubilados para cuidado en obras. Presentarse con referencias - Oficiales carpinteros argentinos, preferente con libreta Fondo Desempleo. Presentarse: HUARPES 360, CIUDAD - A las 8 horas.

27|10|C|822|27|10

Bote Pescador

CASCO ALA GAVIOTA
con motor Evin-Rude 25 HP.
VENDO
TELEFONO 244095

27|10|F|42440|27|10

CAJERA

Con título secundario y experiencia para importante comercio
Poste Restante L. (8) LOS ANDES

26|10|F|42138|27|10

PERITO MERCANTIL

— Buen dactilógrafo.
— Sólidos conocimientos contables.
— Práctico en conciliaciones de cuentas.

Escribir detallando antecedentes y pretensiones a: Poste Restante I. R. Nº 35 - Diario LOS ANDES.

26|10|F|42328|27|10

VENDO TRACTOR JOHN DEERE 730

Estado seminuevo, con rastra de disco, arado de disco y arado de rejas, marca John Deere, especial para fincas o estancias. - Recibo permuta vehículos o documentos de uva o vino. - Tratar: San Martín Sur 38. G. Cruz, Mza.

26|10|F|30265|27|10

NECESITO LOCAL

EN ALQUILER POR AVENIDA LAS HERAS HASTA ALTURA 300.

Ofrecer a TEJIDOS ANITA - San Martín 1556
T. E. 256985

27|10|F|42539|28|10

ATENCION LUJAN

Pollos y Huevos

DIRECTAMENTE DE GRANJA
Vendo por Mayor y Menor
Atención Permanente
"GRANJA PILOT"
LAMADRID 313
TELEFONO 980727

27|10|F|42562|31|10

NECESITAMOS Alquilar Casa

EN LUZURIAGA GUTIERREZ

Enviar datos y ubicación a Poste Restante Diario LOS ANDES. B. L. (16).

27|10|F|42559|28|10

Concesionaria OFICIAL PEUGEOT

NECESITA:

SUPERVISOR DE SERVICIOS

La búsqueda está dirigida a un hombre con experiencia técnica y capacidad para organizar y conducir un departamento en constante expansión.

Tendrá que acreditar una antigüedad no menor de 2 años como gerente o subgerente de servicio.

Edad entre 25 y 45 años.

Garantizamos absoluta reserva.

Las referencias fijadas no serán consultadas hasta contar con la autorización del candidato.

Dirigirse por carta manuscrita, indicando datos personales, estudio, experiencia, referencias que se ofrecen y remuneración pretendida a:

HUGO HECTOR BRUNO
BELTRAN 536 — CIUDAD

27|10|F|42718|27|10

Fábrica de Ropa de Trabajo

UNIFORMES - CALZADO DE SEGURIDAD
ELEMENTOS DE SEGURIDAD INDUSTRIAL
BARILOCHE S.A.C.I.F.E.I:
Fábrica: CALLAO 170 Bis, Rosario
Representante en Cuyo: RAUL GELFMAN
ESPEJO 271 - 4º P. Of. 3. - Mza. - Teléfono 251827

27|10|C|850|27|10

Vendo Urgente

En Quinta Belgrano Bº Bombal hermoso departamento 2 habitaciones alfombradas, living comedor, pisos de mármol, revestimientos en laja, fino empapelado, balcón a la calle, cocina, terraza propia. - Total: $ 3.800.000.— - Inmobiliaria Mendoza - Mitre 1354. T. 215034

27|10|C|919|29|10

PINO INSIGNE

VENDO

3.000 PULGADAS A $ 18,00
CHILE 4443 — VILLA NUEVA

27|10|F|42489|28|10

GUEVARA CIVIT HNOS. Y CIA.

NEGOCIOS Y COMISIONES
Colón 796 - 1er. Piso - Dpto. 3 - Teléf. 240645 - Mendoza

VINOS

Comunes, finos y especiales, compramos exclusivamente para las más serias y solventes Bodegas de Mendoza y San Juan.

CASAS - DEPARTAMENTOS - LOTES

COMPRAMOS

CASA: 5ª, 6ª, Bº Bombal o Romairone, 3 ó 4 dormitorios, living comedor, dependencias de servicio, garaje, jardín o patio.
CASA CENTRICA: 2 ó 3 dormitorios, living comedor, dependencias de servicio, patio o jardín, garaje.
DEPARTAMENTO: 2 ó 3 dormitorios, living comedor, baño, preferentemente cochera.
LOTE: Superficie 400 m2., en 5ª Sección, Bº Bombal o Romairone.

VENDEMOS

CASA: 2 plantas, 6ª Sección, 3 dormitorios, cuarto de estudios, living comedor, baño, dependencias de servicio, patio, jardín, terraza y garaje.
LOTE: Esquina céntrica en el Departamento de Rivadavia, superficie: 1.721 m2.
DEPARTAMENTO EN: Mar del Plata, frente Plaza Colón, de 3 ambientes, totalmente amoblado.
DEPARTAMENTO CENTRICO: 3 dormitorios, dependencias de servicio, calefacción y demás comodidades.

PERMUTAMOS

CASA: En Godoy Cruz, de categoría, 3 dormitorios, living comedor, 2 baños, aire acondicionado y demás dependencias, por similar en Chacras de Coria, preferentemente con pileta de natación.
LOTE: En Chacras de Coria, superficie 2.600 m2., por departamento o casa, diferencia a convenir.

ALQUILAMOS

DEPARTAMENTO: 1 ambiente, hasta 20.000.
LOCAL: Planta baja, hasta 40.000.
A ESTRENAR: CASA 5 habitaciones, living comedor, escritorio, cocina comedor, despensa, 4 baños, demás dependencias, cocheras, pileta de natación, jardines, 1.000 m2. de terreno, calefacción central, detalles de lujo. - Se reciben permutas.

FINCAS VENDEMOS

EN TUPUNGATO: 25 Has. a 7 kilómetros de la plaza. Excepcionales para hortalizas y frutales. Contado y facilidades.
EN RIVADAVIA: 11 Has. Uvas tintas. Abundante agua, derecho definitivo, 1ª toma. Casa contratista, animales y herramientas. Contado y facilidades. 27|10|F|42719|27|10

LE OFRECEMOS UN PRESTAMO

CON UN PLAN DE AHORRO SIN SORTEOS

Para que Ud. pueda adquirir o renovar su AUTO - CAMION - PICK UP - 0 KM o USADO de cualquier marca, sin anticipo, sin codeudor, con CUOTAS FIJAS, sin adicionales. Permítanos financiarle una vida mejor. A partir de ahora hable con nosotros. Lo esperamos.

INTERES	Ejemplos Plan 7 Cuota	Préstamo
0,5% (medio por ciento) MENSUAL SOBRE SALDOS DEUDORES	$ 910.-	$ 100.000.-
	$ 1.365.-	$ 150.000.-
	$ 1.820.-	$ 200.000.-
	$ 2.275.-	$ 250.000.-
	$ 3.640.-	$ 400.000.-
	$ 5.460.-	$ 600.000.-
	$ 7.280.-	$ 800.000.-

PRIMERA EMPRESA DEL PAIS. EN TIEMPO RECORD, del 26/8/74 al 31/8/76, OTORGAMOS PRESTAMOS POR m$n 14.177.400.000.-
Catorce mil ciento setenta y siete millones cuatrocientos mil pesos m/n
Visítenos horario comercio.
SAN MARTIN 1136 Pje. S.Martín L.31, PB., MENDOZA
Casa Central: MAIPU 231, Bs. Aires
LINIERS: Carhué 83, planta baja, 1 cuadra de la estación.
LANUS ESTE: 9 de Julio 1558, Galería Hall central, local 28.
SAN MARTIN: San Lorenzo 3 e/Mitre, Edif. Promotora, 4º p.
BOULOGNE: Yatay 63, frente estación.
SAN ISIDRO: Frente a la est. Juan Martín 218, piso 1º.

ESTIMULO S.A.

de Ahorro y Préstamo para fines determinados. Res. Sec. de Estado de Justicia de la Nación Nº 1 CJ 1992 - 1/10/68. Planes aprobados por Res. Sec. de Estado de Justicia de la Nación Nº 1 CJ 2742 - 26/12/68. Cías. Aseg. Todas las autorizadas por la Superintendencia de Seguros de la Nación.

AVISOS CLASIFICADOS

(Viene de la Pág. anterior)

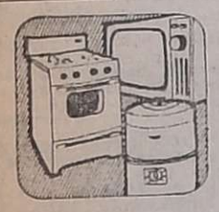

Ventas Varias

MAQUINAS escribir 650 mensuales cálculos 350. Teléfono 215964. Taller Armando. 27|10|C|774|2|11

OVEJERO alemán puro de 45 días. Vendo. San Juan de Dios 1697. Dorrego. 27|10|C|795|28|10

PARTICULAR vendo urgente: heladera, carnicera de 3 puertas. Buen estado. Avda. España 178. Cdad. Mza. 27|10|C|852|27|10

QUEMADORES para heladas, fabricación inmediata. Bandera de los Andes 2119. 21|10|C|989|30|10

REGIA báscula 1.000 kgs. vendo. Teléf. 216021. 27|10|C|815|27|10

SINGER coser industrial, otra Necchi, familiar vendo contado, Clark 262. 26|10|C|553|28|10

SILLAS, mesas, modulares, 10 meses sin interés. Baldín - Catamarca 552 - Mendoza. 26|10|F|42128|27|10

SOLDADORAS eléctricas con facilidades. Perito Moreno 190. Godoy Cruz. 27|10|F|30325|27|10

SIERRA combinada, sierra sinfín, 1 soldadora eléctrica, vendo o permuto por automotor. Chacabuco 50. Ciudad. 27|10|C|896|27|10

TELEVISORES modernos, 28.000 pesos. Combinados desde pesos 7.900. Baldín - Catamarca 552. Mendoza. 26|10|F|4422|27|10

TELEVISOR 890.000, combinado pie 480.000; grabador 1.200.000. Salta 2942. Ciudad. 27|10|C|899|27|10

URGENTE vendo o permuto por materiales construcción tinglado metálico 8 x 5 con chapas nuevas. Portón chapa 3,30 x 2,20 c|| puerta. Escape y reja metálica. 4.30 x 3.20 c|puerta. Paraguay 234 y Alem 356. Mza. 27|10|C|724|27|10

VENDO maquinarias metalúrgicas, 7 Granaderos, 32, Godoy Cruz, por Perito Moreno al 1500. 26|10|F|30297|28|10

VENDO motor y equipo con 6 baterías alemanas para luz de casa de campo. Recibo documentos de uva o vino. Tratar San Martín Sur 38, Godoy Cruz, Mza. 26|10|F|30267|28|10

VENDO telescopio Polarex 80 mm. cabeza aumentos múltiples, completísimos. 251022. 27|10|C|847|28|10

VENDO perfiles doble T. 16 x 8. cm. distintas medidas. Teléfono 290820. 27|10|T|02392|27|10

VENDO juego comedor cedro macizo, estilo americano. Verlo y Tratar: Sargento Cabral 602. Ciudad. 27|10|C|808|28|10

VENDO despuntadora de imprenta. Tacuarí 295, L. Heras. Teléf. 230929. 27|10|C|721|27|10

VENDO copia 205 y Logos 250 Olivetti, motor 20 H.P. 1.400 - 100% B. y Motor 75 H.P. 1.400 - 90% B. Acepto permutas. Informes en: Tel. 242957 - 980698. 27|10|C|704|27|10

VITRINAS alta y cajonera vendo ocasión. 258030. Río Negro 2077. Guaymallén. 27|10|C|786|27|10

VENDO zapallo almibar sierras Córdoba, frasco 4 kilos $ 700. Agustín Alvarez 303, Mza. 27|10|C|785|27|10

VENDO Masajet familiar impecable. Tacuarí 876, B. Bancario, Godoy Cruz. 27|10|C|909|27|10

VENDO caja fuerte antigua, una chica y grande. Entre Ríos 125. 27|10|C|909|27|10

VENDO cachorros puros Ovejero Alemán Manto Negro de 50 días y con pedigrees. Domicilio R. Della Santa 91, V. Marini. G. Cruz. Mza. 27|10|C|933|27|10

VENDO máquina de soldar monofásica 200 amperes, contado. - Doctor Moreno 3347. Las Heras. 27|10|C|9 37|27|10

VENDO yegüita dos años, con montura. Washington Lemos - 762. Las Heras. 27|10|C|937|27|10

Compras Varias

"A-A". AMITRANO - Martillero, Tel. 247711. Aristides Villanueva Nº 332, ofrezca muebles, antigüedades maquinarias, artículos generales. Pagamos mejor. Anticipamos dinero. 9|6|F|12224 Pte

A SELLA, Martillero. Tel. 247447 Tiburcio Benegas 776, ofrezca muebles, artículos hogar, maquinas usadas. - Dinero en el acto. 11|2|F|36991|Pte

A - BENTURINO - Martillero. Teléfono 248730 y 244335. Av. Colón 669. Ofrezca muebles, antigüedades, artículos de hogar Anticipo dinero. 2|1|F|7828|Pte

A. TRAJES, sacos, camisas, pantalones, camperas, colchones. Tel. 262324. Guajardo. 25|10|C|378|28|10

A TELEVISORES compro, combinados, grabadores, radios. - Tel. 254746. 27|10|C|899|27|10

COMPRO caja de cartón y cajones usados, en buenas condiciones para su uso. T. 293418. 27|10|T|02406|28|10

MOTORES eléctricos compro contado, bobinados rápidos. - San Martín 359. Las Heras. 12|10|C|412|31|10

TALKY-walky buscamos, para campeonato Alas Delta. Villavicencio, 29, 30 y 31 octubre. Mitre 1976. 24|10|C|069|29|10

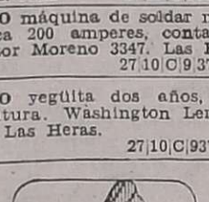

Ocupaciones Varias Pedidas

A CAJERA con experiencia se necesita. Difatex. Las Heras 84. 26|10|F|42294|27|10

A. PERSONA con moto necesitamos. Montecaseros 2137. 27|10|T|02378|27|10

A TEJEDORAS ropa de bebe a mano y máquina, necesito. Señoras responsables, preferente lisiadas. 9 de Julio 1050 Dpto. 6. B. P. Ciudad. 27|10|C|859|27|10

A VENDEDOR domiciliario, buena presencia, producto de marca y fácil venta. Excelente ganancia diaria. Presentarse hoy, con documentos en horario de comercio. San Lorenzo 444, 2º Piso, Dpto. 44. Ciudad. 27|10|C|930|27|10

A CADETE necesitamos, 13-15 años. Con bicicleta, Montecaseros 2137. 27|10|T|02410|27|10

CAPACITESE. Siga un curso práctico máquinas y herramientas. Torneria, Soldadura, Carpintería, Mecánica Automotor. Matemáticas. Dibujo Técnico. Interpretación de Planos. Taller Escuela Fundación E.A.G. Lamadrid 999 (altura calle Dorrego al 700) Guaymallén. 10|8|F|96141|Pte

CADETE con bicicleta, buena presencia necesita Flores Lilian. - Gutiérrez 82. 27|10|T|2362|27|10

DISTRIBUIDORA Arts. bebés y niños en expansión, solicita representante o viajante al interior de Mendoza c|exp. y cart. clientes. Hotel Plaza Mza. Preguntar por Sr. Lutgarden, 16 a 22 hs. 27|10|C|799|27|10

EXCAVADORISTA para Kockum 50 muy competente, pago fuera de convenio. Necesito. Pellegrini Nº 1697. Godoy Cruz. 26|10|F|42107|28|10

¡IMPORTANTE!! Visitadoras domiciliarias, muy buenas ganancias. Promoción única en Mendoza. - 9 de Julio 1539. Primer piso, oficina 1. Ciudad. 27|10|T|2400|27|10

JOVENES efectivos 15 - 19 años, ventas domiciliarias. La Plata 346 27|10|C|711|27|10

NECESITO rectificador de cilindros. 25 de Mayo 583. Dorrego. Gllén. 26|10|C|636|28|10

NECESITO oficial y 1|2 oficial pintor, automóviles, responsable. Alvarez Thomas 147, Godoy Cruz. 26|10|T|2336|27|10

NECESITO 2 medios oficiales gomeros. Gomería Narváez. Godoy Cruz 1369. San José - Gllén. 26|10|T|02358|27|10

NECESITO oficial gomero. Tratar: Morón 346. Mza. 27|10|C|712|27|10

NECESITO colocador de obra. Dirigirse Dello Miranda Bº Tamarindos - Las Heras. 27|10|T|2369|27|10

NECESITO costureras sepan manejar máquinas industriales. Los Paraísos 1408, San José. Micro 16 Belgrano. Tel. 261880. 27|10|T|02413|27|10

NECESITO repartidor con registro. Sarratea 732, Godoy Cruz, Villa Hipódromo. 27|10|F|30324|27|10

NECESITO oficial zapatero. Tratar: San Lorenzo 418, Cdad. 27|10|C|887|27|10

NECESITO oficial y aprendiz pintor de obras. Clark 570, Ciudad. 27|10|C|906|27|10

NECESITO oficial y 1½ oficial pintor de obras y 2 ayudantes adelantados. Galería López, Local 4, Lavalle y Godoy Cruz, San José, de 8 a 12 horas. 27|10|T|02424|27|10

OFICIAL tornero para empresa vial necesito. Pellegrini 1697. Godoy Cruz. 26|10|F|42104|28|10

OFICIAL soldador para empresa vial necesito. Pellegrini 1697. Godoy Cruz. 26|10|F|42101|28|10

OFICIALES y ayudantes encofradores necesito. Pellegrini 1697, Godoy Cruz. 27|10|F|42673|28|10

PERSONAS ambiciosas que deseen ganar bien. Presentarse en 25 de Mayo 321, local 22, de 17 a 20 horas. San Martín. 26|10|F|42136|27|10

PERITO MERCANTIL, buen dactilógrafo, sólidos conocimientos contables. Práctico en conciliaciones de cuentas. Escribir detallando antecedentes y pretensiones a I.R. Poste Restante Diario LOS ANDES. 26|10|F|42330|27|10

SEÑORITA para escritorio con experiencia en manejo de caja, libro IVA, tareas generales de oficina. Presentarse con referencias anteriores. - San Martín 1701. Ciudad. 27|10|T|2367|27|10

SE NECESITA medio oficial pintor de automóvil. Presentarse en Alberdi 129. Ciudad. 26|10|T|02319|28|10

SE NECESITA cajera c|referencia inútil presentarse sin ella. Espejo 747 Cdad. 27|10|C|840|27|10

SE NECESITAN señoritas para wiskería interior dispuestas viajar de inmediato todo pago presentarse hotel Maxin Lavalle 32. Tel. 257633, Mendoza. 27|10|F|42568|29|10

SOLDADOR eléctrico necesita Luis Vargas y Cía. Fábrica de Implementos Agrícolas. Godoy Cruz 3845. Villa Nueva. Horario Comercio. 27|10|F|42646|27|10

OFRECIDAS

ESTUDIANTA tercer año comercial ofrecese, comercio, oficinas, escribanía, farmacias, 221252. 27|10|C|833|27|10

JUBILADO comercio, administrativo, se ofrece para control cobranzas, gestiones en oficinas públicas, bancos etc. Sin pretensiones. Teléf. 251128. 27|10|C|802|27|10

JOVEN con pericia manejo máquinas agrícolas, se ofrece. Contestar al 227131. 27|10|C|722|27|10

OFRECESE joven dactilógrafo para empleo administrativo. Renato Della Santa 1477. V. Hipódromo. G. Cruz. 27|10|C|813|27|10

SE OFRECE matrimonio para caseros, con referencias. Llamar al 972250. 27|10|C|897|27|10

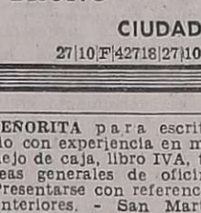

Ofrecidos Varios

"EMPRESA CIPOLLETTI"
DESTAPAR CLOACAS
Teléfono 256968

A destapar cloacas, desagües, plomería, gas, instalación de calefones, destape instantáneo con equipo moderno de cañerías de agua caliente. 25|10|C|450|30|10

ENRRI SERVICE
DESTAPE DE CLOCAS
DE URGENCIA
Teléfono 230680

Calefones, limpieza y reparaciones en el día, instantáneos y térmicos. Sopleteos de cañerías de agua caliente. Plomería. - Filtraciones. 27|10|C|842|27|10

EMPRESA LOYOLA
Teléfono 217460

A DESTAPAR cloacas, desagües, cañerías, agua caliente, limpieza calefones. Plomería en general. Esta empresa realiza los trabajos con responsabilidad y de urgente. 25|10|C|434|29|10

A DESTAPAR cloacas, desagües, calefones gas, plomería. "Trabajos garantidos". Tel. 250617. 8|6|F|79473||Pte.

A DESAGOTE pozos, cámaras sépticas. Destape cañerías "La Higiénica". - Teléfono 291126. 16|10|C|518|14|11|11

A DESAGOTE pozos, cámaras sépticas - destape cloacales La Moderna - T. 243865. 18|10|C|237|24|11

A DOMICILIO reparaciones heladeras, lavarropas, calefones, Salta 1989, Teléfono 257280. 24|10|C|274|28|10

A - BUEN plomero, gasista, Económico. Visitas gratis. Cañerías, Calefones. Teléfono 216085. 24|10|C|679|29|10

A DESTAPAR cloacas, cañerías, plomería, calefones. Teléf. 242948. Juan B. Justo 564 - Godoy Cruz. 22|10|C|493|28|10

A PLOMERO, gasista - calefones, filtraciones - Lavarropas reparaciones inmediatas - Precios razonables Tel. 246434. 25|10|C|383|27|10

A DOMICILIO reparamos: lavarropas, calefones, instantáneos, cocinas, plomería. Rioja 355. - 248250. 27|10|C|931|27|10

A DESAGOTE pozos, camaras septicas, limpieza cañerías. UNIMEV. Teléfono 261745. 16|10|F|99829|Pte

A HELADERAS, lavarropas, termocalefones, reparaciones garantidas. Cayetano Silva 2938. Ciudad. Teléfono 250471. 2|10|C|608|31|10

A - ARREGLOS máquinas de coser, taller integral. Lamadrid 430 - Teléfono 249178. 21|10|C|066|27|10

A - EN SU CASA Singerman arregla máquinas coser, todas marcas. Llame 225013. 24|10|C|815|28|10

A DOMICILIO se ofrece plomero servicio rápido - Tel. 259929. 25|10|C|380|30|10

A DOMICILIO se ofrece plomero - servicio rápido - Tel 220322 - 255161. 25|10|C|380|30|10

A ARREGLOS sanitarios, filtraciones, cañerías, artefactos, seriedad, garantía. Tel. 255765. 26|10|C|627|27|10

ALFOMBRAS - pisos alfombrados - Juegos living - Garantizamos eficiencia y responsabilidad en trabajos - Consúltenos - Compañía Integral Limpieza - Tel. 220283. 25|10|C|103|104|29|10|D

ALBAÑILERIA - refacciones en general, plomería, gasista, pintura y empapelados en el día Teléfono 252541. 21|10|F|40626|31|10

ARREGLO cortinas americanas, enrollar, cambio cordones. Pedro. Tel. 250778. 21|10|C|941|28|10

ALBAÑILERIA, yesería, cierre de baldíos, colocación de piso, mampostería en general. Teléf. 215744 y 231451. 27|10|C|924|28|10

ALBAÑIL, techos, trabajos generales de albañilería. Trabajos urgentes. Tel. 230724. 27|10|C|906|27|10

ALBAÑIL revoques, pisos, trabajos albañilería en general. - Teléf. 232130. 27|10|C|907|27|10

COLCHONERO domicilio, lanas, pullman, cotín, arreglamos camas, estiramos elásticos. Teléf. 258860. 12|10|C|521|10|11

CIELORRASOS pre moldeados de yeso, rápida colocación, económicos, garantidos. Créditos. Perú 1484. Tel. 214720. 23|10|C|905|21|11

CONSTRUCCIONES, reparaciones, ampliaciones, pintura, medianeras, frentes, ampliaciones. Financiación. Tel. 241762. 27|10|C|781|31|10

mercado del usado

TORINO 380 69
PEUGEOT 504 70
PICK - UP PEUGEOT 404 ... 74
FIAT 128 72
CHEVY 4 puertas . 71
RENAULT 12 .. 73 74
FIAT 125 73
RENAULT 6 70
4 S ..... 75.
RAMBLER Ambassador (completo) .. 70
FORD FALCON FUTURA 68

Domingo Atendemos de 9 a 13

Concesionario Oficial RENAULT
MARTI S.A.
SAN MARTIN 624 - MZA.

27|10|F|27|10|D

DECORADOR en iluminación e instalaciones. Pintores Asociados lo tiene. 9 de Julio 1539 1º C. Tel. 252541. 23|10|F|41186|31|10

DESTAPAMOS cloacas, desagües, cañerías en general. Plomería, 293310. Miller 651. 26|10|C|654|29|10

ELECTRICISTA a domicilio, arreglo, artefactos instalaciones en general. T. 258860. 25|10|C|402|30|10

ELECTRICIDAD: instalaciones, reparaciones industriales, particulares, comerciales, planos, porteros eléctricos. Tel. 231451. 19|10|C|411|28|10

EMPRESA pintura, precios módicos, seriedad y rapidez. Tel. 256348. 26|10|C|560|28|10

EX MECANICO Eslabón de Lujo, arregla lavarropas. Teléf. 249364. 26|10|C|534|31|10

PARAPSICOLOGIA, astrología, control mental. Atiende profesora Raman. Tel. 214272. 15|10|F|38713|15|11

PLOMERIA de urgencia. Reparaciones al instante. Tel. 226045. 23|10|C|778|27|10

POCERO pozo y cámara séptica, zanjeos. Maipú 1786, Gllén. Teléfono 258860. 26|10|C|663|27|10

PINTURA albañilería, refacciones, salpicrete, etc., facilidades de pago. Teléfono 256493. 27|10|C|937|27|10

REFACCIONES, albañilería, pintura, remodelaciones. Trabajos en general. Federico Moreno 2619 Tel. 254819. 22|10|C|257|28|10

SE OFRECE mueblero competente a convenir o tanto. Chacabuco 544. Ciudad. 27|10|C|778|27|10

Cambiadores y Televisores

A. CAMBIADORES tocadiscos, único servicio autorizado Winco, trabajos garantidos. Riojas 1342. 16|10|C|838|839|31|10|AD

A - REPARAMOS televisores. Servicio domiciliario. Atención permanente. Tel. 243630. 26|10|F|42353|27|10

Labores Femeninas

DECORACIONES confección de cortinas en general, lavado, planchado, modifico a nuevo. Facilidades. Tel. 259172. 24|10|F|41234|28|10

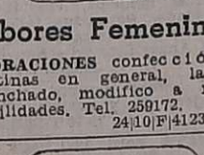

Academias

ALAS Delta curso completo 4 fines de semana $ 9.000. CIDCAVA S. Martín 359. Las Heras. - Tel. 253009. 21|10|C|145|31|10

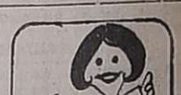

Educacionales

ACADEMIA ABC. Preparamos todas las materias secundarias: $ 1.000 mensuales, Rioja 1227. 24|10|C|269|28|10

ACADEMIA ABC. bachillerato libre de adultos. Ingresos a medicina. Primer año, Rioja 1227. 24|10|C|269|28|10

MAESTRA adelanta alumnos primarios, también va a domicilio. Teléf. 216309. 27|10|C|939|27|10

Ley 11867

LEY 11867. — Se hace saber que los señores Mario Osvaldo Silva, Raúl Daniel Silva, Vicente Paradizo y Federico Antonio Castillo, han vendido el fondo de comercio de "Artes Gráficas Firenze" con negocio en calle Corrientes Nº 298 esquina José Federico Moreno de esta Ciudad a los señores Carlos Raúl Calderón Ruiz de Gamboa, Mario Calderón Ruiz de Gamboa y Manuel Estay. Reclamos: Escribana Lazzaro, con domicilio en Pedro Molina 367, planta baja Dpto. "C", Mendoza, Capital. 26|10|C|965|30|10

Casas Rodantes y Embarcaciones

ANAHI casas rodantes, representante en Mza. Jardín del Automóvil. San Martín 1935. G. Cruz. 27|10|F|42468|27|10

CASA rodante para Dodge 200 3 camas, baño con calefón, cocina 2 hornallas, heladera. Junín 18 Mendoza. 27|10|F|42468|27|10

Pensión y Piezas Amobladas

ALOJAMIENTO caballeros, casa familia. Avda. España 1937. Ciudad. 23|10|C|818|27|10

ALQUILO habitaciones amuebladas, derecho cocina. Frente de la Reta 945. San José. Guaymallén. 27|10|C|900|30|10

ALQUILO habitación amoblada. Catamarca 259. 27|10|C|885|27|10

(Más avisos en la Pág. siguiente)

Ajedrez: Argentina aventaja a España

HAIFA (Israel), 26 (UPI). — El gran maestro internacional Anthony Miles derrotó hoy a E. Preissman en 24 jugadas para conducir al victorioso equipo inglés a un rotundo triunfo de 4-0 sobre Francia en la segunda rueda de la vigesimosegunda olimpiada de ajedrez.

Irlanda fue el único otro equipo nacional que obtuvo una victoria de 4-0 en la jornada, al imponerse a las islas Vírgenes británicas.

La olimpiada se desarrollo a pesar de la ausencia de representantes de los países árabes y de las naciones comunistas, algunos de los cuales están celebrando un torneo paralelo en Trípoli, auspiciado por Libia.

El equipo chileno contuvo a Estados Unidos, considerado el favorito del torneo, al hacer tablas en tres de las partidas y suspender la cuarta, que será completada mañana.

Los resultados de las partidas de la segunda jornada, disputadas hoy, fueron: Argentina 2, España 1 (1); Suiza 2, Canadá 1 (1); Italia 1,5, Islandia 0,5 (2); Dinamarca 0,5, Filadelfia 0,5 (3); Austria 2, Bélgica 1 (1); Holanda 1,5, Escocia 0,5 (2); Israel 1,5, Australia 0,5 (2); Alemania Occ. 1,5, Filadelfia 0,5 (2); Suecia 1, Colombia 1 (2); Chile 1,5, U.S.A. 1,5 (1); Inglaterra 4, Francia 0; Noruega 2,5, Honduras 0,5 (1); Nueva Zelandia 2, Gales 2; Irán 3, Tailandia 0 (1); Paraguay 1, Costa Rica 1 (1); Luxemburgo 3,5, Rep. Dominicana 0,5; Uruguay 2, Japón 1 (1); Irlanda 4, Is. Vírgenes Br. 0; Venezuela 3, Papua 0 (1); Mónaco 3,5, Antillas Hol. 0,5; Andorra 1, Hong Kong 0 (3); Is. Faroes 2, Bermudas 1 (1); Guernsey 3, Guatemala 1; Is. Vírgenes USA 2, Bolivia 1 (1).

Resultados de la primera rueda, tras completarse hoy las partidas suspendidas: Argentina 4, Venezuela 0; Alemania Occ. 3,5, Islandia 0,5; Inglaterra 2,5, Nueva Zelandia 1,5; Suecia 3,5, Rep. Dominicana 0,5; Islandia 4, Hong Kong 0; Suiza 4, Antillas Hol. 0; Australia 3, Japón 0; Italia 4, Andorra 0; Finlandia 3,5, Is. Vírgenes Br. 0,5; Chile 3, Costa Rica 1; Noruega 2,5, Tailandia 1,5; Honduras 2, Gales 2; Dinamarca 4, Bermudas 0; Bélgica 4, Guatemala 0; Francia 3, Paraguay 1.

Resultados preliminares de la segunda rueda del torneo femenino: Australia 1,5, Israel 1,5; Colombia 1, Argentina 0 (2); Holanda 2, Japón 0 (1); Canadá 1, Dinamarca 0 (2); Finlandia 2, Gales 0 (1); Francia 1, Suecia 1 (1); Inglaterra 1, España 0 (2); Nueva Zelandia 1,5, Italia 0,5; U. S. A. 2, Irlanda 0 (1); Filipinas 2, Suiza 0 (1); Alemania Occ. 3, Escocia 0.

Resultados tras completarse hoy las partidas suspendidas de la primera rueda: Colombia 2, Austria 1; Finlandia 2, Canadá 1; Inglaterra 2, Francia 1; Suecia 3, Nueva Zelandia 0, España 2,5, Italia 0,5; Suiza 2,5, Alemania Occ. 0,5; Irlanda 1,5, Filipinas 1,5.

Petrosian y Portisch

VARESE (Italia), 26. (Télam-EFE). — El maestro húngaro Lajos Portisch logró hoy su objetivo de clasificarse para jugar el año próximo el torneo eliminatorio del que surgirá el futuro oponente del campeón del mundo Anatoli Karpov.

En la partida final del torneo internacional que se disputó en Varese, Portisch hizo tablas con el soviético Tigran Petrosian y logró así acceder con éste a la clasificación.

Del torneo internacional de Varese debían surgir los dos últimos candidatos para el torneo clasificatorio a jugarse en 1977 y resultó eliminado el soviético Mihail Tahl.

LICITACIONES

GOBIERNO DE SAN LUIS
MINISTERIO DE OBRAS Y SERVICIOS PUBLICOS
D. G. S. P. A. P.
Licitación Pública Nº 6 AP/76

Llámase a LICITACION PUBLICA, para el día 10 de Noviembre de 1976, a las 12 horas, Obra: "Provisión de Agua Potable a la Localidad de LOS MOLLES Departamento Junín - San Luis".

PRESUPUESTO OFICIAL: $ 9.624.451,37
VALOR DEL PLIEGO: $ 3.500,00

Por pliego de condiciones y demás informes, dirigirse a Dirección General de Servicio Provincial de Agua Potable, Aristóbulo del Valle 763 o Casa de San Luis. Bernardo de Irigoyen 224 - Cap. Federal.

21|10 F 40370 27|10 A

MINISTERIO DE ECONOMIA
CORPORACION DE EMPRESAS NACIONALES
Yacimientos Petrolíferos Fiscales
Yacimiento Mendoza

LICITACION PUBLICA Nº 1.327 - Equipos ablandadores de agua y filtros Duplex Apertura 12/11/76 a las 10.30 horas.

LICITACION PUBLICA Nº 1.328 - Paneles de radiador para motor Cummins L 6I. Apertura 15/11/76 a las 10.30 horas.

LICITACION PUBLICA Nº 1.329 - Motores diesel 6 cilindros, Deutz refrigerados por aire y Fiat refrigerados por agua. Apertura 15/11/76 a las 11.30 horas.

LICITACION PUBLICA Nº 1.330 - Válvulas de bronce y de acero, en tipos y medidas varias. Apertura 16/11/76 a las 11 horas.

LICITACION PUBLICA Nº 1.331 - Repuestos para bombas varias de émbolo. Apertura 17/11/76 a las 11.30 horas.

PLIEGOS: Administración Mendoza, Salta 672, Godoy Cruz (Mendoza).

VALOR DEL PLIEGO: $ 500,00.

22|10 F 40689 31|10

PRESIDENCIA DE LA NACION
COMISION NACIONAL DE ENERGIA ATOMICA

Llámase a LICITACION PUBLICA Nº 14/76 - Expediente OP. Prod. fm. 775/76 Cde.: 98, para la provisión de PINTURAS VARIAS. Apertura 9 de noviembre de 1976 a las 11 horas. Solicitar pliegos a Complejo Fabril Malargüe, Sección Licitaciones, Casilla de Correo Nº 13 o T. E. 98 Malargüe (Mendoza), de lunes a viernes de 6 a 18 horas. Sin cargo:

27|10 F 42451 29|10

PROVINCIA DE SAN LUIS
SUBSECRETARIA DE ESTADO A. AGRARIOS
DIRECCION DE AGRICULTURA
LICITACION PUBLICA Nº 2/76

Llámase a Licitación Pública para la adquisición de:

3 - Tractores 45/55 H.P. con levante hidráulico de tres puntos, toma de fuerza y barra porta-herramientas, con cabina.

1 - Espolvoreadora accionada por toma de fuerza tractor, para levante hidráulico tres puntos, capacidad 50 kgrs.

1 - Sembradora horticola para levante hidráulico, con regulación para distintas medidas y cantidades de semillas y distribución de fertilizantes con 5 cuerpos.

1 - Carpidor de 3 surcos con barra porta-herramientas para levante hidráulico.

1 - Limpiadora clasificadora de granos, semillas forrajeras, etc. hasta 80 Kgs. de producción por hora, con motor eléctrico y accesorios.

1 - Arado de 3 discos de 26" para levante hidráulico a 3 puntos.

1 - Rastra de 14 discos de 24" para levante hidráulico tractor.

1 - Pulverizadora accionada por toma fuerza para montar al levante hidráulico tractor tanque con capacidad hasta 400 lts., hasta 500 libras de presión, con barra de pulverizar cultivos bajos, con sus picos correspondientes, con manguera y flecha.

1 - Arado de 5 discos de 26" para levante hidráulico de 3 puntos.

FECHA DE APERTURA: 11 de noviembre de 1976.
HORA DE APERTURA 10 horas.
LUGAR DE APERTURA: Dirección de Agricultura - Falucho y Junín - San Luis.

PRESUPUESTO OFICIAL $ 6.515.000.
VALOR DEL PLIEGO $ 600.-
VENTA DE PLIEGOS: Dirección de Agricultura - Falucho y Junín - San Luis.

Ing. Agr. JULIO C. ANCONETANI
Director
Dirección de Agricultura

27|10 F 42448 29|10

MINISTERIO DE OBRAS Y SERVICIOS PUBLICOS
HOSPITAL CENTRAL
CONSEJO DE ADMINISTRACION
Decreto Nº 1257/67

Llámase a licitación publica para el Hospital Central, a fin de adquirir lo que a continuación se detalla:

Expte. Nº 1.022/76.
SERVICIO DE DEPOSITO.
Apertura 9-11-76 a las 9 hs. Material de Instrumental (mangos de bisturi, tambores de acero inox., etc).

Expte. Nº 1.023/76.
SERVICIO DE DEPOSITO.
Apertura 9-11-76 a las 11 hs. Material uso médico(brocales de vidrio, ...ringas descartables, sondas, etc.).

Expte. Nº 1.024/76.
SERVICIO DE DEPOSITO.
Apertura 11-11-76 a las 9 hs. Artículos de bazar (cacerolas, cafeteras, jarros, vasos, etc.).

Expte Nº 1.025/76.
SERVICIO DE DEPOSITO.
Apertura 11-11-76 a las 10 hs. Material de ropería (tela acrocel, colchas, colchones, conos hilo, etc.).

Expte. Nº 1.026/76.
SERVICIO DE DEPOSITO.
Apertura 11-11-76 a las 11 hs. Material de librería (abrochador as, cuadernos, resmas de papel, etc.).

Los pliegos de condiciones deberán ser entregados en Oficina de Compras, Hospital Central, calle Salta y Alem, Mendoza.

Valor del pliego: $ 150,00.

27|10 F 42510 27|10

MINISTERIO DE ECONOMIA
Corporación
Empresas Nacionales
YACIMIENTOS PETROLIFEROS FISCALES
Administracion Mendoza
LICITACION PUBLICA
AM. Nº 1.334

Transporte en ómnibus de personal de turno a zona industrial de YPF, administración Mendoza.

Apertura: Día 18 de noviembre de 1976 a las 8.30 horas, en calle Salta 672, Godoy Cruz, Mendoza.

Valor del pliego: $ 2.650,00.

25|10 F 10410 31|10 D

Intervención Militar en Mendoza
Caja de Jubilaciones y Pensiones de la Provincia

Llámase a Licitación Pública para el día 24 de noviembre de 1976, once horas, para compra formularios continuos y cheques, pago jubilados, uso Centro de Cómputos. Pliegos en Contaduría Gral. - Rivadavia Nº 292 - Mendoza.

27|10 F 42739 31|10

Compañía NAVIERA Pérez Companc
S.A.C.F.I.M.F.A.
Concurso Privado de Precios Nº 11/76
IMPORTANTE VENTA DE VEHICULOS EN FUNCIONAMIENTO Y EN DESUSO

Llámase a Concurso Privado de Precios para la venta de lotes de vehículos en funcionamiento y en desuso, de propiedad de la Compañía según detalle descripto en pliego, a disposición de los oferentes en las oficinas de Vicente Vargas 61 - Luján de Cuyo - Mendoza.

Las ofertas se recibirán hasta las 12 horas del día 1/11/76.

Valor del Pliego: $ 1.500.—

26|10 F 42362 28|10

MINISTERIO DE ECONOMIA
CORPORACION DE EMPRESAS NACIONALES
Yacimientos Petroliferos Fiscales
ADMINISTRACION MENDOZA
LICITACION PUBLICA
Nº 1335

Carga y transporte de agua para pozos a perforar en zona Sur de la Administración Mendoza.

APERTURA: Día 15 de Noviembre de 1976 a las 9.30 hs. en calle Salta 672, Godoy Cruz, Mza.

VALOR DEL PLIEGO: $ 1.000.—

25|10 F 41987 29|10

MINISTERIO DE ECONOMIA
CORPORACION DE EMPRESAS NACIONALES
AGUA Y ENERGIA ELECTRICA
EMPRESA DEL ESTADO
ADMINISTRACION REGIONAL CUYO
DIVISIONAL MENDOZA
LICITACION PUBLICA Nº 19/76

Llámase a Licitación Pública para el día 25 de noviembre de 1976 a las 11 horas, por la contratación de la mano de obra con provisión parcial de materiales necesarios para ejecutar las "Obras de redes de distribución de energía eléctrica en la Provincia de Mendoza - Proyecto Nº 5824/75 - Alumbrado Público incandescente en el Departamento Las Heras".

PRESUPUESTO OFICIAL: $ 8.130.000.-

Pliegos e informes: Oficina de Compras - Avda. San Juan 470 - Mendoza.

Valor de la Documentación: Quinientos Pesos ($ 500).

25|10 F 41816 29|10

GOBIERNO DE SAN LUIS
MINISTERIO DE OBRAS Y SERVICIOS PUBLICOS
D. G. S. P. A. P.
Licitación Pública Nº 5 AP/76

Llámase a LICITACION PUBLICA, para el día 10 de Noviembre de 1976, a las 11 horas, Obra: "Provisión de Agua Potable a la Localidad de CARPINTERIA - Departamento Junín - San Luis".

PRESUPUESTO OFICIAL: $ 6.715.267,66
VALOR DEL PLIEGO: $ 3.500,00

Por pliego de condiciones y demás informes, dirigirse a Dirección General de Servicio Provincial de Agua Potable, Aristóbulo del Valle 763 o Casa de San Luis, Bernado de Irigoyen 224 - Cap. Federal

21|10 F 40365 27|10 A

MINISTERIO DE ECONOMIA
CORPORACION DE EMPRESAS NACIONALES
YACIMIENTOS PETROLIFEROS FISCALES
DIVISIONAL MENDOZA
LICITACION PUBLICA Nº 175/76

Llámase a licitación pública para efectuar la limpieza y pintado de tanques de aerocombustibles en aeroplanta Villa Reynolds, provincia de San Luis

La apertura se realizará en las oficinas de Divisional Mendoza, sita en Avda. San Martín Nº 650, Mendoza, el día 5 de noviembre de 1976 a las 11 horas. Pliego de condiciones en venta en el domicilio mencionado precedentemente.

Valor del pliego: Quinientos pesos ($ 500.00).

19|10 F 39801 28|10

GOBIERNO DE SAN LUIS
MINISTERIO DE OBRAS Y SERVICIOS PUBLICOS
D. G. S. P. A. P.
Licitación Pública Nº 4 AP/76

Llámase a LICITACION PUBLICA, para el día 10 de Noviembre de 1976, a las 10 horas, Obra: "Provisión de Agua Potable a la Localidad de VILLA LARCA, Departamento Chacabuco - San Luis".

PRESUPUESTO OFICIAL: $ 13.370.074,99
VALOR DEL PLIEGO: $ 3.500,00

Por pliego de condiciones y demás informes, dirigirse a Dirección General de Servicio Provincial de Agua Potable, Aristóbulo del Valle 763 o Casa de San Luis Bernado de Irigoyen 224 - Cap. Federal.

21|10 F 40360 27|10 A

PROVINCIA DEL CHACO
SUBSECRETARIA DE OBRAS Y SERVICIOS PUBLICOS
ADMINISTRACION PROVINCIAL DE RECURSOS HIDRICOS

Llama a Licitación Pública para: OBRA: Ejecución de 15 Pares de Perforaciones de Estudio y Definitivas Zona H - Dpto. GRAL. GUEMES - CHACO. Nº 33/76. Fecha de Apertura día: 15-11-1976. Hora: 9.

PRESUPUESTO OFICIAL: $ 92.908.500,00 (Noventa y dos millones novecientos ocho mil quinientos pesos).

Lugar de Consultas y adquisición de Pliegos: SUBSECRETARIA DE OBRAS Y SERVICIOS PUBLICOS, (Dpto. de Licitaciones y Contrataciones), calle Marcelo T. de Alvear Nº 70 - Resistencia (Chaco). y en la Casa del Chaco, Callao Nº 322, 1º piso - Capital Federal.

PRECIO DE LOS PLIEGOS: $ 5.000,00 (CINCO MIL PESOS) en sellados provinciales.

NOTA: Para intervenir en la Licitación es requisito indispensable que las Empresas estén inscriptas en el Registro de Constructores de Obras Públicas de la Provincia. Consultar con debida antelación los requisitos y formularios exigidos para su inscripción.

LUGAR DE APERTURA DE LAS PROPUESTAS: Subsecretaría de Obras y Servicios Públicos - 2º Piso - Casa de Gobierno, calle Marcelo T. de Alvear Nº 145 - Resistencia (Chaco).

EL ADMINISTRADOR GENERAL

26|10 F 42140 27|10

SECRETARIA GENERAL DE LA GOBERNACION
DIRECCION GENERAL DE CONTABILIDAD Y ADMINISTRACION
LICITACION PUBLICA Nº 6/76

Llámase a licitación pública Nº 6/76, para el día 2 de noviembre de 1976, a las 12 horas, para la adquisición de tres (3) motores Continental, por un monto aproximado de $ 8.000.000 con destino a los aviones pertenecientes al Departamento de Servicios Aéreos.

Por pliegos de condiciones y demás informes que sirvan de base a esta licitación, dirigirse a la Dirección General de Contabilidad y Administración, Casa de Gobierno San Luis o Casa de San Luis, Bernardo de Irigoyen Nº 224/30. Capital Federal.

San Luis, octubre de 1976.

26|10 F 42078 27|10

GOBIERNO DE SAN LUIS
MINISTERIO DE ECONOMIA
SUBSECRETARIA DE ESTADO DE A. AGRARIOS
DIRECCION DE AGRICULTURA
LICITACION PUBLICA 1/76

Llámase a licitación pública para el día 11 de noviembre del cte. a las 9 horas, para la provisión de 252 litros de "Sumithión 100 E" con destino a la Dirección de Agricultura".

Por pliegos de condiciones y demás informes, dirigirse a la Dirección de Agricultura, Falucho y Junín, San Luis.

27|10 F 42443 29|10

AVISOS CLASIFICADOS

(Viene de la pág. anterior)

Pensión y Piezas Amobladas

CASA familia pensión - distinguida para personas ancianas - Maza 661.
25|10|C|389|31|10

DOY alojamiento para 2 señoritas o persona sola. Teléfono 216492.
21|10|T|02381|27|10

DOY alojamiento con o sin comida para persona sola matrimonio o estudiante frente terminal. Teléfono 218138.
27|10|T|02377|30|10

DOY alojamiento a matrimonio con derecho a cocina o dos caballeros. Francia 1451. Villa Hipódromo.
27|10|C|831|27|10

EN CASA de familia se da pensión completa. Llamar al teléfono 224859.
26|10|T|2311|27|10

HOSPEDAJE caballero a compartir. Aristides Villanueva 570. Teléfono 245914.
26|10|C|772|27|10|AD

OFREZCO amplia habitación en casa familia pido referencias. Teléfono 249743.
26|10|C|770|27|10|AD

RESIDENCIAL de alojamiento y comida, atención esmerada, mejores precios a mensuales. Democracia 115, Godoy Cruz (50 mts. Supermercado VEA).
22|10|C|338|28|10

SEÑOR necesita pensión completa o habitación céntrica, casa familia, solo. Teléf. 223919.
27|10|C|818|27|10

VIANDAS comida familiar $ 840 semanal, 2 platos - Tel. 251542.
26|10|C|692|28|10

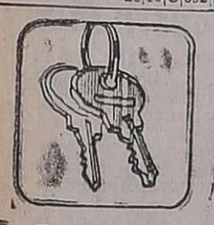

Arriendos y Cambios

AA PROPIETARIOS seleccionen sus inquilinos por nuestro intermedio. Garantizamos. Seguridad con suficiente conocimiento de las leyes, amplias referencias. No arriesguen. Confíelo a profesionales responsables. C. E. Barrera-Oro del Colegio de Martilleros y Corredores de Comercio. - Atención personal y del señor J. P. Landart - Mitre 1378. C. Teléfs. 251537 - 257725.
23|10|F|41016|Pte.

A PROPIETARIOS que desean alquilar excelentemente emplean nuestro servicio. Además, aunque el inquilino no pagare, usted siempre cobra. Consúltenos. José Federico Moreno, ex director de la Cámara de Alquileres - San Lorenzo 332. Teléfono 249745. Diríjase a quien cuyo apellido inspira confianza.
27|10|C|614|29|10

A DUEÑO necesitamos casa departamentos $ 18.000 a $ 50.000 alquilares reajustables, 2 garantías, depósito. Consúltenos sicompromiso Provivienda - Perú 1214 - Tel. 218277 - 255813 - 258054.
25|10|C|202|27|10

A ALQUILERES 100% seguridad reajustables semestralmente. Evite problemas de cobranza, cobra puntualmente pague o no el inquilino usted cobra igual. Estas y otras ventajas ofrecemos. Alquile por nuestro intermedio, ganará tranquilidad y seguridad. Visite nuestras oficinas o solicite tasador sicompromiso Provivienda. Perú 1214. T. 258054 - 255813 218277. 4|10|C|965|31|10

A BUEN precio obtenga por su propiedad. Necesitamos chalets, casas, departamentos, galpones, locales. Ofrecemos 2 garantes, depósito, y como siempre: La mayor seriedad. - Consúltenos. José Federico Moreno. Oficinas: San Lorenzo 332. Teléfono 249745.
27|10|C|867|27|10

A PROPIETARIOS que desean alquilar su casa, departamento, galpón, o similar, ofrecemos nuestros servicios, sin gastos, 100 x 100 garantía. "Sociam". San Martín, Sur 80. Godoy Cruz 221037.
22|10 F 30172 31|10

A DUEÑO directo necesito alquilar departamento chico, 2 habitaciones, baño, cocina, zona Godoy Cruz. Tratar en Cabildo Abierto 915. Godoy Cruz.
27|10|F|422499|27|10

A DEPARTAMENTO antisísmico, Pascual Toso casi Las Heras, San José cocina comedor, patio, 2 dormitorios, sólo 2.500.000. Facilidades. Puebla, 244043.
27|10|C|819|27|10

A. HERMOSO salón a la calle con derecho baño. Ideal todo uso. Teléfono 257080. Horario comercio.
27|10|F|42561|27|10

A $ 55.000 local 10 x 14, cerca Belgrano, con baño, teléfono. - José Federico Moreno. - San Lorenzo 332.
27|10|C|867|27|10

A $ 24.000, departamento en Las Heras; 3 dormitorios, terraza, etc. José Federico Moreno. San Lorenzo 332.
27|10|C|867|27|10

A $ 7.000 mercadito con extraordinaria clientela; vendiéndose maquinarias. José Federico Moreno. San Lorenzo 332.
27|10|C|867|27|10

A $ 25.000, salón esquina, Las Heras; con vivienda. José Federico Moreno, San Lorenzo 332.
27|10|C|867|27|10

A $ 20.000 galpón, Guaymallén, con baño. José Federico Moreno San Lorenzo 332.
27|10|C|867|27|10

A $ 25.000 casa antigua, calle San Martín, cerca 2700; 3 piezas, dependencias, teléfono. José Federico Moreno. San Lorenzo 332.
27|10|C|867|27|10

A $ 25.000 saloncito a la calle, teléfono, toilet. José Federico Moreno, San Lorenzo 332.
27|10|C|867|27|10

A $ 15.000 tintorería, con vivienda, vendiéndose instalaciones. José Federico Moreno. San Lorenzo 332.
27|10|C|867|27|10

A $ 25.000 departamentito céntrico con teléfono. José Federico Moreno. San Lorenzo 332.
27|10|C|867|27|10

A PROFESIONALES, impecable oficina, San Lorenzo, ciudad, amoblada, baño privado, teléfono, $ 15.000. Perú 757. - 242903.
27|10|C|891|27|10

A MATRIMONIO solo alquilo pequeño departamentito, Pellegrini 724, Godoy Cruz.
27|10|T|02408|27|10

A $ 30.000, chalet c|teléfono, 6ta. jardines, 1|comedor, 2 dormitorios, placares, c|comedor, garaje, patio. Provivienda. Perú 1214.
27|10|C|914|27|10

A $ 50.000, Dorrego, galpón cerrado, 250 metros cubiertos. - Provivienda. Perú 1214.
27|10|C|914|27|10

A $ 21.000, B|Laprida, departamento, 1|comedor, 2 dormitorios c|placares, cocina c|artefactos, patio. Provivienda. Perú 1214.
27|10|C|914|27|10

A $ 40.000, departamento, teléfono, céntrico, r|pintado, 1|comedor, aire acondicionado, 3 dormitorios placares, 2 baños, cocina c|artefactos, d|servicios. Provivienda. Perú 1214.
27|10|C|914|27|10

A $ 26.000, casa 6ta., 1|comedor, 2 dormitorios placard, cocina, patio. Provivienda. Perú 1214.
27|10|C|914|27|10

A $ 65.000 alquilo modernísima casa dos plantas, Sexta Sección. Tratar con propietario. - Tel. 246407.
27|10|C|923|27|10

ALQUILO salones comerciales y para oficinas. Inf. J. Cecco. Colón 617. Mza. 243330.
26|10|F|42195|27|10

ALQUILO casa próxima Bº Santa Ana, living, 3 dormitorios, patio $ 22.000. Gutiérrez, Bienes Raíces. P. Molina 433 - 244551.
26|10|C|695|27|10

ALQUILO salón para comercio o estudio. Pardo y Salta. $ 30.000. Llamar tel. 240634.
27|10|C|720|27|10

ALQUILAMOS gran salón, calle Colón, 140 m2., frente 8 mts., $ 100.000. Otros 2 locales chicos en galería: $ 5.500. Oficina, 38 m2., céntrica, alfombrada: pesos 20.000. Godoy & Pelaia. 258543 - 251597.
27|10 F 42461|28|10

ALQUILO $ 19.000 a tres cuadras Pueyrredón y Belgrano, casita tres ambientes, a personas mayores, sin niños. Tomás Silvestre 81, entre Belgrano y Martín Palero, Ciudad. Micro 4.
27|10|C|791|27|10

ALQUILO estrenar soberbio departamento frontal, liv. com., cocina, baño, 3 dormitorios, $ 35.000 mensuales. Mengoni. Colón 428. Tel. 246295.
27|10 F 42691|27|10

ALQUILO dos departamentos, Las Heras calle Urquiza, Sargento Cabral, ideal estudiantes, matrimonios. Teléfono 231355.
27|10|C|937|27|10

ALQUILO dos locales comerciales pleno centro Las Heras, baño, teléfono, Montalto Inmobiliaria, Coronel Díaz 316.
27|10|C|937|938|27|10|D

ALQUILO dos habitaciones, baño, matrimonio solo. Godoy Cruz. Montalto Inmobiliaria, Coronel Díaz 316.
27|10|C|937|938|27|10|D

ALQUILO galpón para taller, Las Heras. Montalto Inmobiliaria, Coronel Díaz 316.
27|10|C|937|938|27|10|D

ALQUILO oficinas céntricas de uno, dos ambientes, baño. Montalto Inmobiliaria, Coronel Díaz 316.
27|10|C|937|938|27|10|D

ALQUILO chalet Luján, living, 4 dormitorios, 2 baños, jardín, teléfono. Inmobiliaria Guiñazú. - San Lorenzo 160.
27|10|C|871|27|10

ALQUILO salón para depósito 35 m2. Joaquín V. González 360, ciudad. Teléfono 254935.
27|10|1|2385|27|10

ALQUILO en Guaymallén casa 3 dormitorios, comedor, baño instalado, cocina comedor, garaje, amplio patio $ 20.000, Jujuy 123
27|10|T|2404|27|10

ALQUILO departamento, 1 dormitorio, 5ta. Sección, $ 22.000. Gutierrez Bienes Raíces, J. Molina 433. - 244551.
27|10|C|936|28|10

ALQUILO departamento Bº Bombal, 2 dormitorios, $ 25.000. Gutierrez Bienes Raíces. J. Molina 433. - 244551.
27|10|C|936|28|10

CENTRICA para oficinas, Institutos, negocios, depositos, con teléfono, acondicionadores aire, 9 habitaciones grandes - salon calle - Benturino. Colón 669 - 246921 - Luzones.
27|10|F|42506|27|10

DEPTO. céntrico, lujo, alquilo con o sin muebles, aire acondicionado, dos dormitorios Jorda Inmobiliaria, España 1248. Of. 11. Tel. 253595.
26|10|F|42162|27|2

DUEÑO alquila departamento 2 dormitorios, con cochera, céntrico. $ 35.000. Teléfono 251445.
27|10|T|2372|28|10

DEPARTAMENTO en alquiler, centralísimo, living comedor, dormitorio, sin intermediarios. Teléfono 253075.
27|10|C|782|27|10

DEPARTAMENTO ciudad, 2 dormitorios, living $ 2.500. Urquiza 127, oficina 12.
27|10|T|2393|27|10

EN LAS HERAS, metros plaza departamental, alquilo casa amplia, $ 32.000. Tel. 252611.
27|10|C|814|27|10

GALPON deposito, frutas, expreso, teléfono, con|sin vivienda, alquilo. Interesado hablar 243206.
26|10|C|647|28|10

GERENTE necesita alquilar casa o Dpto. sin intermediarios. - 253853.
27|10|C|920|27|10

LOCAL comercial céntrico alquilo, deposito, telefono, estacionamiento. Interesado tratar 243206.
26|10|C|647|28|10

NECESITO alquilar vivienda en cualquier lugar. Garante, Empresa reconocida solvencia. Tel. 255156.
27|10|T|02421|27|10

NECESITO alquilar casa material, 5ª o 6ª Seccion, 2 o 3 dormitorios, dependencias. Pago hasta 60.000. Teléfono 259685.
27|10|1|2390|27|10

NECESITO alquilar casa o Dpto., lugar sin pretensiones. Teléfono 242917.
27|10|C|895|27|10

OFICINA amoblada, con baño y teléfono, alquilo. San Lorenzo 662.
27|10|C|858|26|10

SE ALQUILA local con teléfono. San Martín 2282, Ciudad.
27|10|C|779|27|10

SALON y garaje juntos alquilo para negocio. Funes. Teléfono 216988.
27|10|C|937|27|10

SALON esquina amplio, fuerza, San José $ 1.500. Urquiza 127. oficina 12.
27|10|T|2394|27|10

1º ALQUILO 2 locales, San Jose, s|Saavedra, $ 1.500.000, 2º, Local, taller mecanico, Gomeria Etc, s|B. Sur Mer, $ 1.000.000, 3º, Local para escritorio, etc, planta baja, baño privado, $ 1.400.000, s|San Lorenzo 4º, 3 Galpones en total 3.000 mts., entrada vehiculo., s|Rioja. Asociacion Propietarios, Chile 1733, Martillero Henriquez.
26|10 F 42096|27|10

1º ALQUILO casa San José, pesos 1.200.000, personas mayores. 2º, Casa 5 ambientes, Carrodilla, ideal familia grande, guardería, boite. Asociación Propietarios. - Chile 1733, Martillero Henriquez.
26|10 F 42094|27|10

$ 14.000, Dpto. amoblado, 6 líneas colectivos, Urquiza 127. Of. 12.
27|10|T|02420|27|10

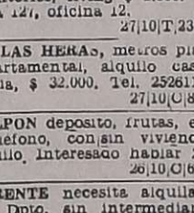

Servicio Doméstico Pedido

A EMPLEADA cama adentro, con referencias. Chile 1268.
26|10|T|2320|27|10

A EMPLEADA cama adentro, con referencias. Leonidas Aguirre 62, 2º piso. F.
26|10|T|2312|27|10

A EMPLEADA cama adentro, excelente sueldo. Para personas mayores. T. 249963.
26|10|C|658|27|10

A - EMPLEADAS sin, con retiro, hasta 1.200.000. Morón 284. Teléfono 291104.
26|10|C|596|29|10

A EMPLEADA cama adentro, con referencias necesito. Avenida España 1091, 6º Piso, Dpto. 4.
27|10|F|42492|27|10

A EMPLEADA cama adentro necesito, con referencias y documento. Necochea 364, 6º piso, Dpto. A.
27|10|C|792|27|10

A EMPLEADA cama adentro con referencias, corta familia, buen sueldo, 600.000 a 800.000. Otra con retiro. Tel. 227791.
27|10|T|2401|27|10

A EMPLEADA solo limpieza, 8 a 19 horas; referencias, Bernardo Oritiz 170. Godoy Cruz. Teléfono 227134.
27|10|T|2399|27|10

A EMPLEADA entienda cocina y otros quehaceres, cama adentro, recibo con hijo edad escolar. San Martín 535. Godoy Cruz. Frente Ricci.
27|10|F|30322|28|10

A EMPLEADA competente, cama adentro, referencias. Tel. 221942.
27|10|F|30318|28|10

A EMPLEADA entienda niños, cama adentro, con recomendaciones, sueldo $ 1.000.000. Agustin Alvarez 374. Ciudad. Tel 251700.
27|10|T|02415|27|10

A EMPLEADA cama adentro, corta familia, sueldo $ 700.000, San Martín 166. 4to. H. Ciudad.
27|10|T|02411|27|10

COCINERA y mucama para matrimonio. Otra tareas generales. Rivadavai 610.
27|10|C|927|27|10

EMPLEADA hasta las 16 competente, con referencias, Montevideo 127. Planta baja, 6.
26|10|T|2309|27|10

EMPLEADA necesito medio día buen sueldo. Leónidas Aguirre 413. - 252031.
26|10|C|580|27|10

EMPLEADA para limpieza cama adentro con referencias, buen sueldo necesito. Avellaneda 548, Ciudad.
27|10|T|02373|29|10

EMPLEADA Serv. doméstico, 7 a 13 hs. Espejo 355, Dorrego. Teléf. 240534.
27|10|C|720|27|10

EMPLEADA para limpieza hasta las 15. Ameghino 1899 esquina 25 de Mayo. Godoy Cruz. Bº Bombal.
27|10|T|2364|28|10

EMPLEADA servicio doméstico, cama adentro, entienda cocina sencilla. Excelente sueldo. Tratar: San Martín 1732, horario de comercio.
27|10|C|869|27|10

EMPLEADA servicio doméstico necesito, medio día. Matienzo 1227, San José.
27|10|F|42577|27|10

EMPLEADA 8 - 18 hs. todo trabajo menos cocinar. Buen sueldo. Barrio San Eduardo, Luzuriaga, Maipú. Teléf. 245880. San Martín 332. Ciudad. Horario comercio.
27|10|C|856|27|10

EMPLEADA de 7.30 a 12 hs. para limpieza. San Martín 535. Godoy Cruz. Frente Ricci.
27|10|F|30320|28|10

EMPLEADA medio día, buen sueldo, necesito. Cobo 1587. Dorrego.
27|10|C|904|27|10

EMPLEADA cama adentro, para matrimonio solo, recibo cbebé meses. - 255034.
27|10|C|922|27|10

NECESITO empleada servicio doméstico de 8 a 15 hs. con referencias tratar después 20 hs. Don Bosco 163. Dpto 1 Ciudad.
27|10|F|42500|27|10

NECESITO chica de 14 a 16 años. Bandera de los Andes 603. Guaymallén.
27|10|T|2371|28|10

NECESITO empleada cama adentro. Tucumán 1043. - Dorrego. Bº Ejército de los Andes.
27|10|T|2383|27|10

NECESITO empleada cama adentro. Referencias. Godoy Cruz Nº 198 - 5º piso. Teléf. 218635.
27|10|T|2382|27|10

NECESITO lavandera ½ día. Hotel Monterrey. Gral. Paz 360. Ciudad.
27|10|T|02418|27|10

NECESITO empleada medio día, con documentos y referencias. Leguizamón 116. G. Cruz.
27|10|C|905|28|10

SEÑORA o señorita para todo quehacer, para matrimonio solo, cama adentro, sueldo $ 8.000. Inútil presentarse si no tiene capacidad y referencias. Presentarse horario comercio. Colón 436. Mendoza.
27|10|T|02432|27|10

URGENTE empleada limpieza, medio día, excelente sueldo. Referencias. Mitre 2557.
27|10|C|711|27|10

OFRECIDAS

A - MORON 284 solicite empleadas garantizadas, seleccionadas, consulte. Teléfono 291104.
27|10|C|596|29|10

AGENCIA Lourdes: Ofrece empleadas con referencias, cama adentro o con retiro. - Teléfono 227791.
27|10|T|2402|27|10

OFRECESE señorita por hora, limpieza. Llamar 390257, 16 a 20.
27|10|C|889|27|10

SE OFRECE Srta para servicio doméstico, cama adentro. Alem Nº 1461. Godoy Cruz.
27|10|C|864|27|10

CORREO ARGENTINO Mendoza
Concesión Nº 47/Dto. 8º Franqueo a Pagar
Concesión Nº 228 Tarifa Reducida

LOS ANDES

MENDOZA — Miércoles 27 de Octubre de 1976 — Año XCV — Núm. 31.439

Novedades del fútbol

Godoy Cruz rescindió el contrato a 10 jugadores

Carlos Camargo transferido a Concepción de Tucumán, en la suma de $ 3.500.000

En el club Godoy Cruz se han tomado importantes decisiones sobre la situación que existe con el plantel superior de futbolistas. Así lo informó en forma extraoficial la entidad "Bodeguera", ya que hoy se hará en forma oficial a través de un comunicado.

En relación al conflicto con los jugadores, se adelantó que ayer se enviaron telegramas a cada uno de los integrantes del plantel superior, en donde se les informa que el club les rescinde su contrato hasta el 31 de diciembre próximo. Para afrontar los compromisos del torneo Provincial, las autoridades de Godoy Cruz decidieron mantener al plantel que estuvo afectado al primer partido ante Energía Atómica, de Malargüe, al cual se le agregarán refuerzos con jugadores de otras entidades.

Los contratos rescindidos corresponden a los jugadores Suárez, Rossi, Berrios, Pascualetto, Medina, Magallanes, Benítez, Bravi, Paiva y Benegas.

El pase de Méndez

Anoche las autoridades de Godoy Cruz iban a mantener una conversación telefónica con los directivos de Colo Colo de Chile, para ultimar los detalles del pase definitivo del delantero Eduardo Miguel Méndez al club chileno. La operación se concretaría en la suma de treinta mil dólares.

Camargo a Tucumán

El guardavallas Carlos Eduardo Camargo fue transferido por Palmira en 3.500.000 pesos al club Concepción de Tucumán.

Ese importe lo pagará la entidad norteña de la siguiente manera: 500.000 pesos al contado y el saldo 400.000 pesos mensuales. Para finiquitar la operación, viajaron a Tucuman acompañando al jugador los dirigentes de Palmira Carlos Romeo, presidente del club y Apolinario Lucero, secretario de prensa.

Actividad "Albirroja"

Una jornada liviana tuvo ayer el plantel de jugadores del Atlético San Martín. Los jugadores que estuvieron en el banco ante Unión y el resto de los jugadores que permaneció en Mendoza, efectuaron una sesión de fútbol. Mientras que los hombres que actuaron el pasado domingo sólo limitaron su tarea a ejercicios livianos.

El guardavallas Carlos Camargo fue transferido al fútbol tucumano. El jugador de Palmira, de larga y exitosa campaña en Mendoza, ya viajó al norte.

Los "Granates"

Uno de los punteros del Provincial, el Luján Sport Club, se apresta a viajar a General Alvear para enfrentar a Real del Padre. Ante ese compromiso, los "Granates" trabajan intensamente y realizan otras reincorporaciones como las de Florit, Humberto Mattioli y Julio Zarate.

Optimismo alvearense

GENERAL ALVEAR. — En la tarde volvieron a reanudar sus prácticas los planteles superiores de Pacífico y Real del Padre, equipos éstos que en la fecha inaugural del torneo lograron golear a sus adversarios de turno Sarmiento (Tunuyán) y La Pampa (Tupungato), respectivamente.

Estas victorias de los conjuntos alvearenses han despertado gran interés en el aficionado del medio, que aguarda con gran expectativa la puesta en marcha de este fin de semana de la segunda fecha.

El lunes los planteles de Pacífico y Real del Padre, tuvieron su merecido descanso y recién ayer en horas de la tarde se reanudaron los entrenamientos, los que fueron seguidos con interés por mucho público, lo que en cierta medida sirve de aliciente para este debut exitoso que han tenido los conjuntos alvearenses. Los técnicos Anselmo Rodríguez, de Pacífico y Antonio Vila, de Real del Padre, se han manifestado muy satisfechos por la actuación de sus respectivos conjuntos y señalaron a nuestro diario que tras el partido no han surgido inconvenientes en lo que se relaciona a posibles lesionados. Se anticipó que el trabajo que se realizará será en forma continua hasta el viernes.

Julio Zárate, el jugador que se ha reincorporado a Luján para jugar en el torneo Provincia.

Entusiasmo en Malargüe

MALARGUE. — Con un júbilo notable se recibió en esta villa el triunfo valioso que conquistó Energía Atómica frente a su encumbrado rival, Godoy Cruz Antonio Tomba.

El aficionado malargüino, se muestra entusiasta con esta primera actuación de su equipo, y por cierto el fútbol ha captado en estos momentos la atención y se tejen los más variados comentarios para los hombres que jugaron frente al equipo "bodeguero", artífices de esa victoria. No hubo actividad el lunes en el plantel de Energía Atómica, y los hombres volvieron a sus tareas habituales de trabajo. Recibiendo de parte de sus compañeros de trabajo de la planta procesadora de uranio, las más cálidas felicitaciones, como así también el técnico, quien se mostró mucho más que reconfortado por el equipo. José Nicanor Méndez destacó a nuestro cronista, que pese a las dificultades con que tropiezan los jugadores para poder entrenarse, dado que no lo pueden hacer en forma conjunta ya que en el trabajo tienen horarios que no coinciden, destacó que se harán las gestiones correspondientes para lograr que el plantel de Energía Atómica, concuerde en los horarios para poder así, entrenarse todos juntos. Hasta ahora —afirmó— es todo un inconveniente, dado que un grupo lo hace a una hora, otro más tarde, en fin, cuando le es posible hacerlo. Aclaró que con mucho entusiasmo esperan la fecha próxima, en la que no sabían todavía si Independiente Rivadavia cedería su condición de local o no, agregando que hasta el momento ya se tiene todo previsto para emprender viaje a la ciudad de Mendoza el sábado en horas de la tarde, pero aclaró, que existiría la posibilidad de que el partido se juegue en Malargüe.

La Consulta

SAN CARLOS. — El plantel de jugadores de La Consulta reanudó el trabajo luego del meritorio empate ante Independiente Rivadavia en la primera fecha del II Torneo Provincial.

En la víspera hubo preparación física a las órdenes del señor Roque Magri en la parte técnica y el profesor Juez en la física. El entrenamiento comenzó alrededor de las 19.30 para facilitar la asistencia de la totalidad del plantel. No concurrieron los refuerzos Bayón, Antonigni, Pereyra y Nonino, quienes se adiestran en los clubes de donde provienen.

Se anunció que aún no se ha concretado el último refuerzo, lo cual podría ocurrir en los próximos días.

Campeonato de Cuyo de Golf desde el 30

Se disputará en dos jornadas —sábado y domingo— el campeonato de Cuyo de Golf con la organización del Club de Campo Mendoza y auspicio de la General Motors Argentina S.A. Participarán golfistas locales y se anunció la concurrencia de delegaciones de San Juan, San Luis, Córdoba y Chile.

Las inscripciones se reciben en la secretaría del Club de Campo Mendoza, San Martín 1273, teléfonos 251677 y 257957 o en el campo de deportes en San Francisco del Monte al teléfono 259320, hasta mañana a las 20, para jugadores locales y el viernes a las 12, para los foráneos.

Sesionó la Liga Mendocina de Fútbol

Se reunió anoche el consejo directivo de la Liga Mendocina de Fútbol. Asistieron diez consejeros y presidió el señor Francisco Coccioni. Luego de leerse el acta de la reunión anterior, se trató el escaso temario existente y luego, como decisión más importante, se aprobó un proyecto de resolución de la comisión de consultorio médico. Ese proyecto, fija normas para los clubes que actúan en el torneo Provincial en relación al alcance de su reglamentación.

Tenis internacional

Hoy, Vilas vs. Tiriac y Nastase con Panatta

Comenzará hoy en el Luna Park, de Buenos Aires, un torneo internacional de tenis con la participación de Guillermo Vilas, los rumanos Ilie Nastase e Ion Tiriac y el italiano Adriano Panatta. El certamen tendrá una duración de tres jornadas. Hoy a las 8 se medirán el argentino y Tiriac y posteriormente Nastase y Panatta. Detalles del torneo que distribuye premios en dólares.

BUENOS AIRES, 26. (NA). — Un espectáculo de alta jerarquía tenística internacional se pondrá en marcha mañana en el Luna Park organizado por el club Obras Sanitarias de la Nación que contrató nada menos que al argentino Guillermo Vilas, al italiano Adriano Panatta y a los rumanos Ylie Nastase e Ion Tiriac para animar el certamen cuadrangular que tendrá tres jornadas dobles de duración.

La presencia de Vilas, Panatta e Ilie Nastase, considerado hace tres años como el mejor tenista del mundo, le dará al torneo real categoría dado que se trata de tres de los más importantes nombres que integran el reducido grupo de la que se denomina "troupe de tenis", integrada por valores como Bjon Borj, Jimmy Conors, Artur Ashe y otros, entre los que se cuentan aquellas tres figuras.

Ion Tiriac a su vez tratará de no desentonar, aunque se prevé que aquéllos tres "monstruos" deberán reducir considerablemente su potencial tenístico para que el veterano rumano, de 37 años, tenga alguna posibilidad sino de triunfar, de incluirse en el espectáculo como figura de respeto.

Es que las autoridades de Obras Sanitarias fracasaron en su intento de conseguir una cuarta raqueta de nivel internacional y, muchos afirman que por recomendación especial de Guillermo Vilas, recurrieron a los servicios de Tiriac, un ex jugador de hóckey sobre patines que se dedicó a la práctica del tenis al ser sancionado severamente por la Asociación de Patines de su país.

Tiriac es actualmente jugador y conductor del Boston Lobsters, un equipo que participará en el torneo interclubes de los Estados Unidos. Además de ello es consejero de Guillermo Vilas y entre sus conquistas deportivas se destacan las conseguidas integrando la pareja de dobles con su compatriota Ilie Nastase habiendo obtenido la primera posición del torneo de Roland Garros en 1970.

Sin lugar a dudas que la presencia de Ilie Nastase en el campeonato constituirá el ingrediente más sabroso, pues además de su reconocida capacidad técnica que lo encumbró en la cima más alta del tenis mundial, el rumano posee condiciones histriónicas de características singulares que ya pudieron ser paladeadas en las prácticas realizadas a puertas cerradas en el Luna Park. Baste citar para evaluar la magnitud de las dimensiones de éste tenista que ha conquistado en distintas ediciones todos los grandes torneos, con excepción de Wimbledon. Además de ello es la única raqueta que ha conquistado en cuatro ocasiones el torneo de maestros de la unión comercial, tres de ellas en forma consecutiva. Si esto aún fuera poco, en 1974 se adjudicó el primer puesto del "Maestro" de la Worl Championhsip Tennis.

El italiano Adriano Panatta, que visitó la Argentina en la temporada anterior siendo batido por Guillermo Vilas en la final del abierto de la República, lucirá nuevamente en este medio toda su potencia, en el año de su consagración internacional:

Panatta, de 23 años, ganó este año en Roland Garros superando en la final al potente estadounidense Harold Solomón, conquistando de ese modo su éxito más refulgente después del que consiguiera en la temporada anterior en Estocolmo al clasificarse campeón luego de dejar en el camino a Bjon Borg y Jimmy Connors.

Por fin, redundante sería destacar la campaña internacional del argentino Guillermo Vilas, de 24 años, gracias a quien se hizo factible la realización del certamen.

Vilas desde 1973 en que derrotó a Borg en el Abierto de la República, ha logrado importantes títulos en el campo internacional. Así se consagró dos veces consecutivas ganador del Gran Premio del circuito de la Unión Comercial y conquistó el torneo de Maestros en 1974, perdiendo en la final en 1975 frente a Nastase. También se clasificó en el curso de esta temporada para la final del "Maestros" de la W.C.T., en la que lo venció el sueco Bjon Borg.

Los tenistas Guillermo Vilas y Adriano Panatta, (italiano) durante las prácticas realizadas en la víspera en el Luna Park, lugar donde se desarrollará el torneo internacional donde participarán, además, Ilie Nastase, Ion Tiriac, ambos rumanos. (Radiofoto de Télam).

El tenista marplatense ha declarado una y otra vez que su meta es ganar uno de los grandes torneos (Wimbledon, Forest Hill o Roland Garrós), por lo que la competencia contra valores de la talla de Panatta y Nastase siempre le será útil para conocer los alcances de su estado.

El torneo cuadrangular se disputará sobre una alfombra plástica de color verde y aproximadamente de 240 metros cuadrados, realizada sobre un basamento de goma sintética por lo que es considerablemente más rápida que una cancha de polvo de ladrillo.

En la fecha inaugural se medirán a las ocho de la noche Guillermo Vilas e Ion Tiriac y en segundo turno Panatta y Nastase. En la segunda jornada lo harán los ganadores entre sí en el partido de fondo y los perdedores del inaugural y en la fecha de clausura se enfrentarán las parejas que aún no lo hayan hecho.

Cada partido le significará al ganador dos puntos en las posiciones. En caso de quedar empatadas entre dos, resultará triunfador aquél que haya sido vencedor entre sí. Si el empate se produce entre tres jugadores, la definición se volcará en favor del que haya ganado más sets entre sí. De persistir la paridad, se definirá por el que haya ganado más games entre sí.

Todos los partidos se jugarán a tres sets. Los dos primeros cortos, con tee breck, y el tercero largo.

Por último, en materia de premios se distribuirán, según se informó, 10 mil dólares al ganador, 4 mil al segundo, 2 mil al tercero y mil al último.

Básquetbol: sigue hoy el campeonato

La 6ª fecha del torneo oficial de primera "A" organizado por la Asociación Mendocina de Básquetbol se disputará hoy con estos encuentros: Regatas vs. Murialdo; San José vs. San Martín; Andes Talleres vs. Villa Hipódromo; Anzorena vs. A y P.; Cano vs. Israelita y Rivadavia vs. Atenas.

Serán locales los nombrados en primer término. Los partidos comenzarán a las 21.45 y las reservas una hora antes, con excepción del que se jugará en Rivadavia que se iniciará a las 22.45 y el preliminar a las 21.

Comienza hoy el campeonato oficial de primera "B", femenino con estos partidos donde los primeros serán locales: Dorrego vs. Regatas; Godoy Cruz vs. Pedro Molina y Olimpia vs. San Martín. Los cotejos principales se iniciarán a las 22 y los preliminares de cadetes, a las 20.45.

Guía deportiva

Andinismo

La Asociación Mendocina de Actividades de Montaña realizará hoy, a las 21.30, en Andes Talleres, reunión ordinaria de delegados.

Bochas

Continuará hoy el campeonato de tercetos que organizó la Asociación Mendocina de Bochas. Desde las 21 competirán en canchas donde los locales son los nombrados en primer término los equipos de primera "A" de Vélez Sársfield vs. Villa Marini; Cieneguita vs. Giol; Agua y Energía vs. Villa Hipódromo; Corralitos vs. A. Alvear; Independiente vs. San José y San Martín vs. Murialdo. Las reservas actuarán a la misma hora. También habrá partidos de primera B, reservas; segundas A y B; terceras A y B.

Tenis

El campeonato de tenis organizado por el Club Social y Deportivo General San Martín y que se denomina "Amistad José de Casas", proseguirá hoy con varios encuentros desde las 20.45, en las divisiones segunda, intermedia, tercera y cuarta. Los cotejos se jugarán en sus instalaciones.

Vóley: en San Juan inician hoy un torneo

SAN JUAN — Universidad Nacional de Cuyo, Colo Colo, de Chile, Universidad Nacional de San Juan, Universidad Nacional de Rosario y Obras Sanitarias de la Nación, de San Juan, disputarán un torneo internacional de vóleibol a partir de hoy en las instalaciones del estadio del parque de Mayo.

Este torneo, que ha sido dispuesto por la dirección de Deportes, Recreación y Turismo Social de la Universidad Nacional de San Juan, se desarrollará de acuerdo al siguiente detalle: para hoy, a las 18, Obras Sanitarias vs. Universidad Nacional de San Juan, en damas. Posteriormente volverán a jugar estos mismos rivales, pero esta vez en categoría varones. Es de destacar que en el elenco de Rosario jugarán integrantes de la Selección Argentina, mientras que al prestigio internacional de Colo Colo, se agrega la categoría de Universidad Nacional de Cuyo, campeón en nueve oportunidades en Mendoza.

El 31 habrá asamblea en el club Guaymallén

El próximo domingo, a partir de las 10, el club Deportivo Guaymallén realizará una asamblea general extraordinaria en su sede de Rodeo de la Cruz. El orden del día a tratarse será la temporada de fútbol de 1977 y asuntos varios.

Farmacias de turno en la región de Cuyo

Provincia de Mendoza

Capital. — Hasta las 24: "9 de Julio", 9 de Julio 1116. Tel. 231235; "Gennari", Fader 207. Tel. 215665 y "Rex", Jujuy 198, Tel. 256202. Día y noche: "Sevilla", San Martín 1583, Tel. 257546; "Del Pueblo", Beltrán 562, Tel. 217876.

Policlínico Fleming. — Teléfonos 241810 y 245792.
Hospital Central. — Teléfonos 248600 y 245287.
Hospital Emilio Civit. — Teléfonos 250000 y 216320.
Hospital Ferroviario. — Teléfono 252600
Hospital El Carmen. — Teléfonos 220279 y 220803.
Servicio Sacerdotal Nocturno: De 21.30 a 6.30, Tel. 255654.
Comando Radioeléctrico de la Policía. — Tel. 244444.
División Bomberos. — Teléfono 244888.

Godoy Cruz. — Hasta las 24: "Popular", San Martín 1676, Tel. 290772; "Roma", P. de los Andes y Derqui, Tel. 221453 y "Buchahla", Paraguay 1621, Tel. 292044. Día y noche: "Llano", Perito Moreno 98, Tel. 220017; "Mendoza", Salta esquina Huergo, Tel 222800 y "San Ignacio", Pedernera 2639, Tel. 221630.
Las Heras. — Hasta las 24: "Sabin", Coronel Díaz 798, Tel. 217775 y "Levatino", Roca 299, Tel. 216170. Día y noche: "Las Heras', Belgrano 549, Tel. 215511.
Guaymallén. — Hasta las 24: "Samaritana", Berutti 241, Dorrego; "Martino", Godoy Cruz 814, San José, Tel. 215067: "Fadelli", Libertad 775, Villa Nueva. Tel. 261691. Día y noche: "Italo - Argentina", Alberdi 430, San José, Tel. 257717; "Santa Teresita", Godoy Cruz 2451, San José, Tel. 261453; "San Roque", Carril Nacional 7002, Rodeo de la Cruz, Tel. 3 y "Bermejo", Carril Mathus Hoyos 3318, Tel. 260209, Bermejo.
San Martín. — Hasta las 24: "Belgrano", 25 de Mayo 260, Tel. 21067. Día y noche: "Balcarce", Balcarce 30, Tel. 21182.
Luján. — Día y noche: "Del Carmen", Balcarce 68, Tel. 980208.
Maipú. — Día y noche: "Maipú", San Martín 248, Tel. 972614.
Gutiérrez. — Hasta las 24: "Rawson", Maza y Fleming, Tel. 972335. Día y noche: "Del Carril".
Junín. — Día y noche: "Mitre", Mitre 567. Tel. 18.
Rivadavia. — Día y noche: "Del Carmen", San Isidro 699, Tel. 42054.
La Paz. — Día y noche: "Las Chacritas", Belgrano y 25 de Mayo, tel. 36.
Tunuyán. — Día y noche: "Ramírez", San Martín 1242, Tel. 2357.
Tupungato. — Día y noche: "San José", Belgrano 598, Tel. 8052.
Eugenio Bustos. — Día y noche: "San Antonio", G. Cano y Arenales, Tel. 17.
La Consulta. — Día y noche: "Virgen de Luján", Ej. de los Andes 450, Tel. 28.
Santa Rosa. — Día y noche: "Santa Rosa", Ruta 7, s/n. Tel. 27.
Las Catitas. — Día y noche: "San Andrés", Ruta 7, s/n. y "Las Catitas", Avda. Eulalia Calderón s/n.
La Dormida. — Día y noche: "La Ruta", Ruta 7, s/n. y "Del Pueblo", Avda. Remo Falciani s/n. Tel. 22.
Villa Atuel. — Día y noche: "Lourdes".
San Rafael. — Día y noche: "Mayo", Yrigoyen y Buenos Aires, Tel. 24050 e "Italiana", Pellegrini 93, Tel. 24115.
General Alvear. — Día y noche: "Calafat", Alvear Oeste 476, Tel. 2551.
Malargüe. — Día y noche: "Malargüe", San Martín 354, Tel. 88.

Provincia de San Juan

Capital. — Hasta las 24: "Rawson", General Paz 2, Oeste, Tel. 27030; "Cuyo", San Martín 2918, Oeste, Tel. 23068; "Las Flores", Rawson 599, Sur, Tel. 27405 y "San Francisco", España 339.
Pocito. — Día y noche: "Riveros".
Caucete. — Día y noche: "Carvajal", Sarmiento 353, Tel. 61025.
25 de Mayo. — Día y noche: "Chirino", San Martín y Barrera, Tel. 12.
Albardón. — Día y noche: "Luna".
Jáchal. — Día y noche: "Jáchal".

Provincia de San Luis

Capital. — Día y noche: "El Indio", Rivadavia 900, Tel. 2121; "Cuyo", San Martín 516, Tel. 2833; "Del Carmen", Junín 275 y "Suárez", Estado de Israel 2185.
Ciudad de Mercedes. — Día y noche: Centro: "Lavalle", Pedernera 500, Tel. 2388 y "Barrio Pringles", Irigoyen y Suipacha, Tel. 1471. Estación: "Sarmiento", San Martín 1667, Tel. 1709.

Fútbol en San Juan

SAN JUAN. — Para hoy, en horario nocturno, y por la séptima fecha de la segunda rueda del oficial de la Liga Sanjuanina de Fútbol, se enfrentan Atlético de la Juventud Alianza y Atlético Caucete en cancha de Atlético Los Andes.

Los "fusionados" cuentan con las mejores posibilidades en este encuentro, aunque su nivel de juego haya decaído ostensiblemente en sus últimas presentaciones. Mientras tanto, Atlético Caucete, que como contrapartida ha evidenciado una notable alza en su producción, tratará de agregar otra resonante victoria que le significaría, ya definitivamente, las últimas posiciones para no verse envuelto por el fantasma del descenso.

En otro orden de cosas, informaron las autoridades del Club Atlético de la Juventud Alianza, que esta entidad está muy próxima a inaugurar una nueva tribuna, la del costado norte, en su estadio que posee en el departamento de Santa Lucía.

Hóckey sobre patines

Perdió Casa de Italia

Andes Talleres logró un cómodo triunfo frente a Casa de Italia por 3 a 0, por la segunda fecha del torneo preparación de hóckey sobre patines.

El trámite de las acciones en los primeros minutos fue parejo. Talleres mejor colectivamente luego de los 15 minutos se mostró más peligroso, con llegadas claras, merced a buenas combinaciones. Primero Bonanno y luego Marchetta pusieron en ventaja a los "Azulgranas". Casa de Italia no tuvo claridad en su ofensiva y solo buscó el tiro de media distancia, pero no pudo vulnerar el buen trabajo de Brione.

En la etapa complementaria las acciones no variaron, mejor Talleres, con un buen entendimiento de sus hombres, quienes hicieron circular la pelota con mucho criterio, con ataques punzantes y bien hilvanados.

Andes Talleres (3): J. Brione, M. Marchetta (2), T. Marín, J. Bonanno, O. Bonanno (J). Jugaron también; W. Fernández y H. Rigazzi.

Casa de Italia (0): A. Bertona, J. Zambrana, J. Beningazza, L. Lombino, R. Zambrana, Jugó también; H. Tillar.

Arbitro: Raúl Tula.

Otros resultados: Infantiles; Andes Talleres 0, Casa de Italia 6; 5ª División, Andes Talleres 1, Casa de Italia 6 y juveniles; Andes Talleres 6, Casa de Italia 4.

Pesca

El Club de Pescadores de San Rafael, con el auspicio de la Dirección Provincial de Turismo, delegación Zona Sur, comunicó a los asociados y simpatizantes que el sábado y domingo próximo tendrá lugar el campeonato nacional de pesca de salmónidos denominado "Apertura de temporada". Los actos se iniciarán oficialmente el domingo, a las 15, en el embalse El Nihuil. Habrá, a las 21, un fogón criollo en agasajo a los visitantes. El domingo las actividades se iniciarán a las 7 y el concurso a las 8, el cual concluirá a las 13, con la entrega de premios durante un almuerzo de camaradería.

Cuello pelea hoy en Milán con Ludecke

MILAN (Italia), 26. (Télam-AFP). — El boxeador argentino Miguel Angel Cuello, aspirante al título mundial de los semipesados, enfrentará mañana, miércoles, en esta ciudad al alemán Kurt Ludecke.

Ludecke posee el título de campeón de Alemania Federal desde el tres de octubre, cuando puso fuera de combate a Hartnut Sasse en el tercer asalto.

Exhibiciones de Monzón en Tucumán

TUCUMAN, 26, (NA). — Se dio a conocer hoy el programa de actividades del pugilista Carlos Monzón, que mañana visitará esta provincia, y si bien no se especificó la hora de llegada del avión en que viajará con otras doce personas, se anticipó que a las 11.30 ofrecerá una conferencia de prensa en un hotel céntrico de esta ciudad.

Al respecto cabe señalar que se ha solicitado a los medios de difusión que concurran provistos de cuestionarios escritos, a fin —se dijo— de facilitar el trámite de la conferencia.

En cuanto a las exhibiciones anunciadas, Monzón hará la primera mañana alrededor de las 18.30 en la zona de operaciones estimándose que se ha de utilizar el estadio del club Nuñorco, por su capacidad y equidistancia de los puntos de actividad de los cuatro cuerpos de efectivos que participan en las operaciones antisubversivas.

Para el jueves 28, entre las 20 y las 23, han sido anunciados combates entre aficionados, exhibición de películas audiovisuales relacionados con la actividad de Monzón, y una nueva exhibición del campeón mundial, en el Palacio de los Deportes.

Monzón y su comitiva retornarán a la Capital Federal en la mañana del viernes 29.

Gran Premio TN: cambio de recorrido

BUENOS AIRES, 26 (Télam) — Un cambio en el recorrido previsto para la sexta etapa del XVIII Gran Premio de Turismo Nacional 1976, a realizarse del 12 al 21 de noviembre, fue dispuesto por el Automóvil Club Argentino, entidad organizadora de la competencia, luego del informe recibido de la comisión especial que efectuó el reconocimiento de la ruta.

El itinerario quedó ahora formando de la siguiente manera: largada en Santiago del Estero, pasando por Forres, Fernández, Garza, Herrera, Colonia Dora y Los Telares. A continuación se proseguirá por el trazado previsto. Es decir, por Sumampa, Eufrasio Loza, Las Arrias, La Puerta, Balnearia, La Paquita, Luxardo y la ciudad San Francisco de Córdoba, en donde estará ubicada la llegada de la etapa.

Mañana quedará definitivamente cerrada la inscripción para esta competencia la que fuera postergada en 72 horas, por especial pedido de APAT (Asociación de Pilotos de Turismo).

MOTORES DIESEL
PERKINS
PARA PICK-UP Y CAMIONES
4 Y 6 CILINDROS
Amplias Facilidades
CONCESIONARIO AUTORIZADO CHRYSLER
PRIMO MESCHINI S.A.
RIOJA 1448

Programas de Radio y TV

Ofrecemos a continuación los programas de acuerdo con el detalle que nos han suministrado las respectivas teleemisoras.

Canal 7 - Mendoza

12.25 Apertura y santoral.
12.30 El pájaro loco.
13.00 Actualísimo.
14.00 Matinée. Hoy: "Angel sin alas".
16.00 Buenas tardes, mucho gusto.
17.00 El amor tiene cara de mujer
18.00 El show de los tres chiflados
18.30 El mundo de Calculín.
19.30 El Festival de Tom y Jerry.
20.00 El hombre nuclear.
21.00 Noticiero 7.
21.55 Borocotó en familia.
22.00 Los personalísimos del mundo.
23.00 El mundo de Jason King.
24.00 Los protectores.
0.30 Palabras para recordar - Secret Medios Comunic.

Canal 9 - Mendoza

12.30 Noticiero en directo.
13.30 Almorzando con Mirtha Legrand.
15.00 Tiempo de vivir.
16.00 Valle de pasiones.
17.00 El Club de los Amiguitos con Te Veo Veo - Dibujos Animados y Johnny Ringo.
19.00 El show del Capitán Piluso.
20.00 Los corruptores.
21.00 Noticiero Nueve.
22.00 Humor con Landriscina.
22.15 El mercader de Venecia.
23.30 Porcelandia.

LRA 6 y LRA 34
Radio Nacional - Mendoza

6.00 Informativo.
6.50 Por los senderos de la patria
6.30 Efemérides argentinas.
6.35 Por los senderos de la patria
7.00 El Santo Rosario.
7.10 Música típica.
7.30 Informativo (LRA Bs. As.).
7.45 Recordando éxitos.
8.00 Notas y música para usted.
9.00 Informativo.
9.05 Variedades musicales.
9.30 Boletín cultural.
9.35 Variedades musicales.
10.00 Informativo.
10.05 La ciencia en Francia.
10.20 Estampa ciudadana.
10.30 Casos, cosas y curiosidades.
11.00 Informativo.
11.05 Danzas y cantares nativos.
11.30 Momento de reflexión.
11.35 El cofre de las melodías.
12.00 Informativo.
12.05 Concierto de mediodía.
13.00 Informativo (LRA Bs. As.)
13.15 Pequeñas joyas musicales
13.30 Boletín Gobierno de Mza.
13.35 Folklore en Nacional.
14.00 Informativo.
14.05 Música ligera.
14.30 Flash Juvenil (Dirección de Dif. de la Prov.).
14.35 Orquestas típicas.
15.00 Informativo.
15.05 Exitos populares.
15.30 Artes y letras.
15.45 Jazz.
16.00 Informativo.
16.05 El libro leído para usted.
16.20 Danzas argentinas.
16.30 Luz y verdad.
16.35 El mundo de la música.
17.00 Informativo.
17.15 Concierto de la tarde.
18.00 Informativo.
18.05 Tango y folklore.
18.30 Boletín cultural.
18.35 Ruta musical.
19.00 Informativo.
19.05 Efemérides musical.
19.30 Melodías.
20.00 Informativo. Animados y Jhonny Ringotinos.
20.30 Arte en Londres.
21.00 Informativo (LRA Bs. As.)
21.15 Ballet.
21.30 De nuestra discoteca.
22.00 Informativo.
22.05 Concierto nocturno.
23.00 Informativo.
23.05 Simplemente... para recordar.
23.45 Informativo.
24.00 a 6.00 Desde Mendoza... junto a usted.

LATEX
El camaleón
TIPO EXPORTACION 4 COLORES